京城日報 朝刊
京城府太平通一丁目三十一番地 發行所 京城日報社 高宮太平

蘭貢來襲の敵重爆遁走

【ラングーン十日同盟】十日敵重爆機は小數にも早朝ラングーンに來襲したが、わが熾烈なる對空砲火と邀撃戰鬪機の邀擊になすところなくたちまちのうちに遁走した

神速、敗敵を急追 敵二大據點占領
勝鬨江南の野に轟く

【江南〇〇前線十日同盟】沙市、岳州中間の〇〇方面より揚子江を渡河、引つゞき南下中の精鋭〇〇部隊はさきの江北殲滅作戰の際敗退した敵第百六十八師の殘存一ケ團を猛進撃滅さすとゝもに、十日早曉來わが荒鷲部隊の密接なる協力の下に神速果敢な快進擊をつゞけ、同日午前九時十分遂に先遣部隊は揚子江南岸の要衝藕池口（監利西方五十キロ）を完全に占領したが、さらに有力部隊はその快速を利して隨所に敵敗殘兵を殲滅しつゝ同日午前十時三十五分沙市、監利中間の敵軍事據點石首縣城（監利西南方四十キロ）に突入、殘敵を掃蕩してこれを完全に占領、碧空高く日章旗を飜した、これによつて揚子江南岸の二大敵據點は陸軍記念日の佳き日完全にわが軍の占領するところとなり、勝鬨は江南の野に轟いた

【江南〇〇前線十日同盟】岳州西方長江南岸の第六戰區に對し果敢なる追擊を續行中のわが新銳〇〇部隊は引續き不眠不休の猛進を續け、九日午前七時卅分頑強抵抗する敵約一個團に熾烈なる猛攻を浴びせてこれを潰滅させ敵據點彌陀寺（沙市對岸南方十六キロ）を完全占領した、なほ他方面より揚子江を渡河猛進中の勇猛〇〇部隊は九日午前〇時十分熾烈の闇を利して小舟にも反擊し來れる敵第百六十二師の一個團を猛攻擊退直ちに追擊に移り同八時三十分沙市對岸の觀音部に蟠居する他の一個團もろとも完全に包圍、目下猛攻續行中である

"大規模攻勢は必至" 我新作戰に重慶戰く

【廣東十日同盟】過般のわが春季殲滅作戰に大打擊を蒙つた重慶政權は、八日夜を期して開始したわが精銳部隊の岳州以西の江南地區進攻作戰の報に狼狽を極め、雲南省怒江岸の日本軍攻勢と結びつけて重慶大規模作戰の開始となし戰々兢々たるものがあるが、十日の重慶放送によれば支那第一の戰略家で元駐ソ大使楊杰は右に關し九日記者團との會見で次の如く說明した

さきの第六、第九戰區および滇緬戰區の攻擊に引つゞき日本軍が再び江南に新作戰を開始したことから見て日本軍が今年中に重慶大規模攻勢を開始することは殆ど確實となつた、過去數週間にわたる怒江岸の日本軍作戰と思ひ合せ大攻勢の前兆であることはいよく明瞭となつた

石首

【江南〇〇前線十日同盟】十日わが手に落ちた藕池口は岳州の西北方九十五キロ揚子江南岸八キロにあり、天心洲を隔てゝ揚子江本流に臨み石首とともに同方面における交通上の要衝であるが石首が商業都市であるのに對し藕池口はその地理的條件から敵の軍政兩方面における重要據點であつた、長江と王家河の合流點に位し、舟運の便よく米、棉花その他物資の集散地として有名であり、また長沙、常德方面に對する交通上の要衝として重要な地位を占め政戰略上の重要地點である、今次わが江南進攻作戰により石首、藕池口がわが手に歸したことはまさに長沙および常德に匕首を突きつけたことであり、江南進攻のわが態勢はいよく强化されたといへる、また石首は藕池口の東南八キロ揚子江南岸に位し石首縣政府の所在地であり、米、棉花の積出港として有名な地である、この地方は湖沼多く到るところに水路開け舟運の便が發達してゐるが、今次作戰においても敵はこの水路を利し小舟をもつて逃亡を試みたが、わが航空部隊の猛爆によりその大部分は粉碎された

聯銀の基礎確立 今後も支援惜まず
二億圓供與 日銀總裁談

【東京電話】今回中國聯合準備銀行に日本銀行から二億圓を信用供與することとなり、十日午前十一時日銀において結城日銀總裁と汪聯銀總裁との間に右契約の調印を了したが、この信用供與は期限五ケ年と定め、昨年六月日銀の聯銀に對する二億圓の借款供與ならびに同年七月中央儲備銀行に對し行はれた一億圓の借款供與と同種のものである、これによつて大東亞共榮圏の中央銀行がいづれも日銀と密接なる紐帶を設定、共榮圏金融機構の整備が具體的に進捗しつゝあることを物語るものとして極めて意義が深い、之に關し結城日銀總裁は次の如き談話を行つた

日銀總裁談 今回日本銀行は中國聯合準備銀行に對し、二億圓の信用を設定することとなつた、中國聯合準備銀行は操業以來重慶および米英側の執拗な妨害工作にも拘らず華北幣制の統一に着々成果を收め、殊に大東亞戰爭勃發以來敵性銀行の潰滅により同行の基礎は全く確立するに至つたのであるが、今日の世界情勢の下においては同行がさらにその基礎を固め、ますく同行の信用を維持しもつて華北における經濟の建設ならびに民生の安定に資することは申すまでもないところである、今回の信用設定は右に述べた同行の使命達成に寄與すること大なるものあるとともに、これにより同行と日本銀行との紐帶は一層強固なるものと信ずる次第であつて、日本銀行としてはこの上とも同行に對する協力と支援を惜まない考へである、本日恰も同行開業五周年を迎へ慶祝の意を表すると共に同行今後の發展を希望してやまぬ次第である

借款契約の要項は次の如くである

一、中國聯合準備銀行は本契約締結の日より五ケ年內に日本銀行より日本通貨二億圓を限度とし借入れをなし得るものとす

二、中國聯合準備銀行は右借入れをなしたる場合、これを一回にまたは分割して本契約締結の日より五ケ年內に隨時返濟するものとす

三、右借入れをなし得る期間およびこれが返濟の期間は日本銀行および中國聯合準備銀行間の協議によりこれを延長し得るものとす

決戰議會を顧る（1）
完勝へ逞しき前進
軍官民の紐帶强靱不拔

戰爭完遂の礎石

決戰下、戰力增強を至上の命題として、第八十一帝國議會は一月廿八日再開、十一日全議案の審議を終つて自然休會に入つた、この間僅かに四十三日米英殲滅へ躍り上る民意を遺憾なく反映せしめた氣劍味溢るゝ快速議會であつた、本議會がわが議會史上特筆大書すべき歷史的な議會であり、それはまさに招來されんとする世界新秩序にとつて核心的意義を有する大東亞共榮圏の建設、いひかへれば大東亞戰爭完遂の基礎確立といふ重大使命をもつたものであつた

而して、本議會は、その任務を十全に果し決戰日本の進むべき方向を斷然決定したのである、月餘に亘る議會の動きはそのまゝ新日本の性格を意味し國民がこの性格の中に完全に融け込むことによつてのみ、祖國日本は明日へと前進する

かゝる觀點から議會における政府の態度も極めて懇切周到であり兩院の論議もまた非常に愼重、且つ建設的であつた、要は、勝たんがため、更に推しつめれば皇國の隆昌、民族の生存を賭しての戰ひであり、從つて政府も、議會も、それこそ、表ツ裏一體となつて總力戰を勝つための政治を確立したといへよう

換言すれば本議會は、大東亞戰爭といふ一億國民の直面しつゝある絕對面に對し、軍部、政府、國民の强靱不拔の紐帶を、最大限に強化したのである、かくて政戰兩略的決戰機構は整備、強化され、これを基軸として、戰力增強戰爭完遂の逞しき大進軍は展開されるのである

行政面の決戰體制

本議會は行政機構の政戰略的強化といふ點において劃期的意義を劃した、具體的に見るならば、五大重點產業を對象として行はれる戰時行政特例法案の成立の如きその傾向を明瞭に現はしてゐる、本法の骨子は首相權限の擴大を以つて彪大なる戰爭生產に對應せんとする文字通りの決戰特例の制定である、いひ換へれば、國務と統帥を調整し、全國力を十二分に發揮することによつて戰爭完遂に一路突進せんとするもので、いはゞ戰時體制の革新的飛躍であり、戰爭第一主義の飛躍的確立である、しかして未曾有の巨額豫算案、增稅案はもとより戰時刑事特別法改正市町村制改正、東京都制案など、兩院を通じて論議の中心となつた各法案、さらに農業、水產團體、交易、營團、日本證券、取引所等の各法案など悉く、この政治の基本的方向に沿つて措置されたものである

首相の權限强化

東條首相は、この新しい政治方向をとるに當つての自己の信念を明かに「これは外國流の『獨裁』に非ざる點を強調、かへつてこそ眞の日本的翼賛政治の眞骨頂たる所以を明かにしてゐるが、即ち、國民の最高指導者として國務を統帥、戰略の機微に應じて遺憾なく國力の總發動を促すべき行政機構の整備を行ひ、自らが生產部面の中に浸透して戰爭完遂の完璧を期すべき所信を披瀝、特に『强權の發動に依る國策の運行を好まず、燃え上る民意に信頼して[illegible]の行政に當りたい』といふ意味の見解を述べた、從つて職權の強化は、首相の政治地位を問ふものに非ず、戰局に應處すべき首相職權の強化を意味するものであつて、これによつてはじめて、戰略と政略との完全なる調和が期し得られるのである

忠誠心の昂揚へ

東條首相が戰時行政の要諦を掟へて『國民の忠誠心に訴へてこの難局を切り拔けたい』と喝破したことを思ふにつけて、まづ頭に浮ぶのは、開院式にあたり、畏くも貴衆兩院に賜つた優渥なる勅語である、即ち

朕ハ爾臣民ノ忠誠勇武ニ信倚シ速ニ征戰ノ目的ヲ達成セムコトヲ期ス

と仰出されてゐる、畏くも上御一人におかせられては、斯くまでわれ等蒼生を御信賴遊ばされてゐるのである、洵に恐懼感激の極みである

翻つて東條首相の施政演說の一節を見るに

皇國の興廢を決するこの大戰下においては前線銃後を問はず一億同胞はたゞたゞ盡忠報國以つて聖恩の萬分の一に報い奉らんとの熱意に燃えてゐる、私はこの國民の燃え上る力に信賴し、戰力の增强に向つてこれを全幅活用することが、政府の重大なる責務であると確信すると述べてゐる

一億の氣魄結集

國民を御信賴あらせられる勅語といひ、この燃え上る熱意に徹して東條首相が披瀝したその確信といひ、國民たるもの、誰か一人として、聖士に生を享けた『み民われ』の感激に泣かぬものはあるまい

それは既に、政府と國民との一體といふが如きものではなく、官吏も國民もひとしく陛下の赤子として捧ぐ心血の結晶であらねばならぬ、かくてこそ、はじめて聖慮を安んじ奉り、また戰爭にも勝ちぬくことが出來るのである、日本の政治には理窟無用である

本議會が、この重大なる世局を背景にして、しかも僅か一ケ月餘りの間に、三百六十億圓の大豫算と、八十九件に及ぶ重大法案を成立せしめ得たのも偏にこの國體の然らしむるところである

聖戰完遂！この至上命令の前には、官も民もない、醇然たる宗氣の中に、一億の氣魄を漲はせて終始敢鬪した議會がこのことを率直に國民に訴へてくれたのである

朝鮮教育改正令
〔劃期的な內容 十日發表さる〕

師範學校の專門學校程度昇格を中心とする全面的學制改革に伴ふ朝鮮教育令中改正勅令の件は二月十七日樞密院本會議に於て可決し、更に豫算關係につき議會の協贊を經た上、九日附官報を以て公布されたので、總督府學務局では十日右改正勅令の全文並に改正條文の內容を次の通り發表した、なほ今回の改正は明治四十四年八月朝鮮教育令が制定公布されて以來八回目の大改正であり、內地同樣四月一日の新學年より施行するが、暫定的に朝鮮の特殊事情を考慮して、種々の例外規正を附則中にとり入れてある點が異つてゐるなほ右改正に伴ふ各學校規程の改正府令は三月下旬公布する

朝鮮教育令改正條文の內容

朝鮮教育令中左の通改正す

第二條第一項中『中學校令及高等女學校令』を『並に中等學校令中中學校及高等女學校に關する部分』に、『此等の勅令中文部大臣の職務』を『國民學校令中文部大臣の職務並に中等學校令中中學校及高等女學校に關する部分の文部大臣の職務』に改む

第三條第一項中『實業學校令』を『中等學校令中實業學校に關する部分』に、同條第二項中『實業學校令中文部大臣の職務』を『中等學校令中實業學校に關する部分の文部大臣の職務』に改め、同條第三項を左の如く改む

『前條第二項の規定は第一項の場合に之を準用す』

第五條 師範教育は師範教育令中師範學校に關する部分に依る、但し同令中師範學校に關する部分の文部大臣の職務は朝鮮總督之を行ふ

第二條第二項の規定は前項の場合に之を準用す

第六條乃至第十五條を削り第十六條を第六條とす

附則

第一條 本令は昭和十八年四月一日より之を施行す

第二條 實業學校には當分の內土地の情況に依り朝鮮教育令に於て依ることを定めたる中等學校令（以下單に中等學校令と稱す）第七條乃至第九條の規定に拘らず國民學校初等科修了程度を以て入學資格とする修業年限三年の課程を置き又はこれのみを置くことを得

第三條 師範學校には當分の內朝鮮教育令に於て依ることを定めたる師範教育令（以下單に師範教育令と稱す）第四條の規定に拘らず修業年限四年の豫科を置くことを得

前項の豫科に入學することを得る者は國民學校初等科を修了したる者又は朝鮮總督の定むる所により之と同等以上の學力ありと認められたる者とす

第四條 師範學校には當分の內特別の事情ある場合に於て師範教育令第三條第二項の規定に拘らず尋常科を置き又はこれのみを置くことを得、尋常科の修業年限は五年とす、但し女子に在りては之を四年とす

前條第二項の規定は尋常科の入學資格にこれを準用す

第五條 師範學校には當分の內特別の事情ある場合において講習科を置くことを得

講習科の修業年限及入學資格に關しては朝鮮總督の定むる所に依る

第六條 本令施行の際現に存する師範學校演習科に付ては當分の內從前の例に依る 但し當該師範學校に師範教育令に依る本科を置く場合は此の限に在らず

前項の演習科を置く師範學校に在學する生徒は當該師範學校本科の生徒と爲るものとす

第七條 師範學校男子部本科の修業年限は昭和二十一年度迄に卒業すべき生徒に付ては六月之を短縮す、但し修業年限四年の師範學校豫科を修了したる生徒及附則第八條の規定に依り入學したる生徒に付ては此の限にあらず

第八條 昭和十九年度以降に於ては從前の朝鮮教育令に於て依ることを定めたる中學校令に依る中學校若は中等學校令第二十條の中學校の第四學年を修了したる者又は朝鮮總督の定むる所に依り之と同等以上の學力ありと認められたる者は師範教育令第五條又は從前の朝鮮教育令[illegible]の規定に拘らず師範學校男子部本科又は師範學校演習科に入學することを得

第九條 本令施行の際現に普通科を置く師範學校には本令施行の際同校に在學する生徒の爲師範教育令第四條の規定に拘らず修業年限四年の豫科を置く但し昭和十四年度迄に普通科に入學したる生徒（朝鮮總督の定むる者を除く）に付ては其の修業年限は五年とす

朝鮮教育令 改正の分

第一條 朝鮮に於ける教育は本令に依る

第二條 普通教育は國民學校令並に中等學校令中、中學校及高等女學校に關する部分に依る、但し國民學校令中文部大臣の職務並に中等學校令中、中學校及び高等女學校に關する部分の文部大臣の職務は朝鮮總督之を行ふ

前項の場合に於て朝鮮特殊の事情に依り特例を設くる必要あるものに付ては朝鮮總督別段の定めを爲すことを得

第三條 實業教育は中等學校令中實業學校に關する部分に依る、但し實業補習教育に關しては朝鮮總督の定むる所に依る

中等學校令中實業學校に關する部分の文部大臣の職務は朝鮮總督之を行ふ

前條第二項の規定は第一項の場合に之を準用す

第四條 專門教育は專門學校令に依り、大學教育及其の豫備教育は大學令に依る、但し此等の勅令中文部大臣の職務は朝鮮總督之を行ふ

專門學校の設立及大學豫科の教員の資格に關しては朝鮮總督の定むる所に依る

第五條 師範教育は師範教育令中師範學校に關する部分による、但し同令中師範學校に關する部分の文部大臣の職務は朝鮮總督これを行ふ

第二條第二項の規定は前項の場合に之を準用す

第六條 本令に規定するものを除くの外私立學校、特殊の教育をなす學校其の他の教育施設に關しては朝鮮總督の定むる所に依る

附則

第一條 本令は昭和十八年四月一日より之を施行す

第二條 實業學校には當分の內土地の情況に依り朝鮮教育令に於て依ることを定めたる中等學校令（以下單に中等學校令と稱す）第七條乃至第九條の規定に拘らず國民學校初等科修了程度を以て入學資格とする修業年限三年の課程を置き又は之のみを置くことを得

第三條 師範學校には當分の內朝鮮教育令に於て依ることを定めたる師範教育令（以下單に師範教育令と稱す）第四條の規定に拘らず修業年限四年の豫科を置くことを得

前項の豫科に入學することを得る者は國民學校初等科を修了したる者又は朝鮮總督の定むる所に依り之と同等以上の學力ありと認められたる者とす

第四條 師範學校には當分の內特別の事情ある場合に於て師範教育令第三條第二項の規定に拘らず尋常科を置き又は之のみを置くことを得、尋常科の修業年限は五年とす、但し女子に在りては之を四年とす

前條第二項の規定は尋常科の入學資格に之を準用す

第五條 師範學校には當分の內特別の事情ある場合に於て講習科を置くことを得

講習科の修業年限及入學資格に關しては朝鮮總督の定むる所に依る

第六條 本令施行の際現に存する師範學校演習科に付ては當分の內仍從前の例に依る、但し當該師範學校に師範教育令に依る本科を置く場合は此の限に在らず

前項の演習科を置く師範學校に在學する生徒は當該師範學校本科の生徒と爲るものとす

第七條 師範學校男子部本科の修業年限は昭和二十一年度迄に卒業すべき生徒に付ては六月之を短縮す、但し修業年限四年の師範學校豫科を修了したる生徒及附則第八條の規定に依り入學したる生徒に付ては此の限に在らず

第八條 昭和十九年度以降に於ては從前の朝鮮教育令に於て依ることを定めたる中學校令に依る中學校若は中等學校令第二十條の中學校の第四學年を修了したる者又は朝鮮總督の定むる所に依り之と同等以上の學力ありと認められたる者は師範教育令第五條又は從前の朝鮮教育令[illegible]の規定に拘らず師範學校男子部本科又は師範學校演習科に入學することを得

第九條 本令施行の際現に普通科を置く師範學校には本令施行の際同校に在學する生徒の爲師範教育令第四條の規定に拘らず修業年限四年の豫科を置く但し昭和十四年度迄に普通科に入學したる生徒（朝鮮總督の定むる者を除く）に付ては其の修業年限は五年とす

『敵前議會』面目躍如
建設的論議を記錄し休會へ

【東京電話】決戰下第八十一議會は『敵前議會』の眞面目を發揮して快速審議を進め、衆議院はすでに八日全議案を議了、九日より自然休會に入つたが、貴族院もまた意義深き陸軍記念日の十日午前十時より今議會掉尾の本會議を開き東京都制案、市制中改正法律案など內務省關係五法律案を成立せしめ、全議案を議了、いよく十一日より自然休會に入ることとなつた、本通常議會は再開以來四十二日間をもつて、二百七十億圓に上る臨時軍事費、百三十二億七千五百萬圓に達する一般會計豫算をはじめ、劃期的な豫算各案および生產增强、國內體制整備を期する政府提出法律案八十九件を悉く成立せしめ、政府、議會、國民を一體とする間然するところなき翼贊的決戰體制を確立、幾多建設的論議を記錄して滯りなく休會を告げた

閉院式、二十六日

【東京電話】衆議院は九日から自然休會に入つたが、格別のことなき限り來る二十四日に決算、請願および建議の各委員會を開きそれぞれ委員會の態度を決定したるのち、二十五日の本會議に上程、委員長の報告をなし採擇議決して全議事を終了することとなる、なほ閉院式は二十六日の豫定である

樞府審査委員會

【東京電話】樞密院では十日午前十一時より樞府事務所に審査委員會を開き原議長、鈴木副議長以下各委員、政府側東條首相、岸商相、鈴木企畫院總裁、森山法制局長官ほか關係官出席

一、商工省に金屬回收本部を外局として設置するの件

およびこれに關聯する勅令案を上議、政府側より御諮詢案の理由說明のゝち、官制案および行政の實情につき各委員より質疑あつてのち原案を承認、午後五時散會した、右の御諮詢案件に關する本會議は十七日開催の豫定

鍊成に一段の努力
議會を終つて 田中政務總監談

【東京電話】今議會は衆議院の決算および請願の兩委員會を除いて十一日より自然休會に入り、實質上終了の形となつたが、政府委員として議會との折衝に當つた田中政務總監は九日總督府東京事務所で次の如く議會に對する感想を語つた

貴衆兩院とも朝鮮の問題について眞劍に研究的態度で質問されたのは答辯するのに張合があり、自分としても非常に喜ばしく感じた、質問の內容は兵役法の實施に際してどれ程の準備がなされたかについての訓練と教育部門のほか治安の狀況、食糧事情、鐵道の對策、電力新制とそれに關連する輕金屬工業の問題その他各般の對策についてであつた、朝鮮關係の諸法案中兵役法は劃期的なものであるが、これが實施される以上はそれに應ずる計畫的な準備と鍊成とを徹底せしめ遺憾なきを期したいと思ふ、半島の若人として兵役に服して直接國家に御奉公するも、或は產業人として奉公するにしても資質の良いものに仕上げて行くのは我々としての責務であるから世間の信賴を得るやうな鍊成方針を以て進めて行きたい、なほ議會におけると否とを問はず內鮮間の問題を論ずるに當つて、內地人が半島同胞の缺點、短所を指摘し半島同胞が內地人の缺點を指摘するやうなことが見受けられるが、雙方とも反省しなければならぬと思ふ、內地のものは、兄貴分として弟たる半島同胞を眞に抱擁する精神を養つて行かねばならぬと同時に、半島同胞もまた內地人から信賴されると同時に可愛がられる性質を養ふやうに努めなくてはならぬ、この意味においても鍊成を通じて、極力資質の向上を圖らねばならぬと思ふ食糧事情に就いても可也の質問があつたが、內鮮滿を通ずる食糧需給計畫が今回から明確に物動計畫に包含せられ、充分に實行力を有することになつたから、絕對に不安はない、議會を通じてみても大東亞戰爭に對する朝鮮の協力の重要性が一層明確に中外に宣明され、國內の必勝體制を確立する豫算案、法律案なども成立し、國民の決戰意識も亦著しく昂揚されたのは甚だ喜びに堪へない

米國內も大狼狽
スタンドレーの舌禍

【上海特電十日發】駐ソ米大使スタンドレーとアメリカ副大統領ウオーレスのソ聯に關する重要意見發表は、現在の微妙なる米ソ關係に鑑み各方面で注目されてゐるがワシントン來電によれば右はアメリカ國內でも相當の反響を捲起してゐる、リスボン發アバス電によればアメリカ國務次官ウエルズは今回のスタンドレーの發表した意見については本國政府は責任を負ひ得ない、スタンドレーの述べたことはすべて本國政府と前以つて打合せを遂げたものではない、余はスタンドレーの新聞記者團に對し述べた談話の全文の打電方を要求したが、まだ之に對して何等の返事がないと述べた、更にウイルキーはスタンドレー聲明は『過激且惡性』なものと指摘し『余はスタンドレーの聲明がイギリス、アメリカ、ソ聯反樞軸陣營の諸勢について疑惑をかけるため行はれたものでないことを希望する』と語つた、更にウイルキーは副大統領ウオーレスの聲明を引合ひに出し

ウオーレスは戰爭が濟んだら吾吾はソ聯を欺くかも知れない旨示唆し、又スタンドレーはソ聯政府が現在吾々を欺いてゐると述べた、しかしアメリカの對ソ援助に關する限り吾々は現在受けつゝあるより以上の信用を受ける資格があると思ふ

と述べた、尚反樞軸國側では第二戰線即時結成のソ聯側要求を實行する用意なしとの重大な發表をなした、ロンドンデリーメール紙ワシントン特派員はスタンドレーならびにウオーレスの聲明以來ルーズベルト、スターリン間の會見が一層實現の可能性を增したと報じてゐる

第二戰線の結成
赤紙力說す

【ストックホルム特電十日發】アンカラ來電によれば、モスコーからの報道によると、ソ聯共產黨機關紙プラウダは、九日西ヨーロッパにおける第二戰線結成の必要を力說して次の如く論じた

米英が第二戰線結成の確約を果さない限りソ聯は現在の戰爭で勝利を收めることは出來ない、卽ち第二戰線が設定されない限りドイツは自由に東部戰線に兵力を送り得るが、これをドイツ軍需工業部は疑ひもなく、最も効果的に利用するであらう

イーデン訪米か

【ストックホルム九日同盟】スエーデン紙ロンドン特派員の報道によれば、イギリス政府筋ではスタンドレーの言明に關聯し、英ソ兩國間の誤解を避けることが緊要務だと意見一致し、さらに米英兩國の關係を一層緊密にするためイーデン外相がワシントンに赴くのではないかとの觀測が往々有力化するに至つた

海軍通信校長 宇垣少將任命

【東京電話】海軍通信學校長隆幡敏中將は今般轉出、後任として最近現地より歸還した宇垣完爾少將が補せられた旨十日海軍省より左の如く發表された

海軍省公表（三月十日十六時）本日左の通り補職發令せられたり

海軍少將 宇垣 完爾
補海軍通信學校長

吳鎭人事部長發令

【吳電話】一昨年十一月以來吳鎭守府人事部長として活躍した宮里海軍少將は十日附轉出、後任として田中菊松大佐が同日附就任と左の如く發表せられた

吳鎭守府發表（三月十日十二時）本日左の通り發令せられたり

海軍大佐 田中 菊松
補吳鎭守府人事部長

なほ前人事部長宮里少將は海上要職に補せられ本日退任十一日赴任の豫定

內閣辭令（十日）

東京帝大教授 池田 勝三
兼任北海道帝大教授（一）
北海道帝大教授（二） 兒島 茂
海務局海務官兼地方海員審判所審判官
任遞信技師（二） 石田伊奈二郎
檢査官 大山 常藏
任會計檢査院部長（二）
會計檢査院部長 清原德次郎
依願免本官

總督府辭令（十日）

敍高等官一等（各通）
朝鮮總督府判事 顯 一以
同 酒井 越夫
敍高等官二等
朝鮮總督府判事 堀部 磯

消息

◇山崎壽人氏（同盟通信社京城支社長）十一日午前八時五十分京城驛着列車にて單身着任の豫定

◇片岡勉氏（鐵新朝鮮出張所長）西鮮出張中のところ十日歸城

◇塚本勘一氏（同次長）同上

◇藤川松次氏（昭和製鋼所京城支店長）十一日滿洲へ二十五日頃歸城の豫定

◇岩瀨米藏氏（鹿島組支店次長）十日東上

◇一宮近藏氏（一宮組社長）東上中のところ九日歸城

◇淺野榮氏（鴨水商會材課長）東上中のところ十日歸城

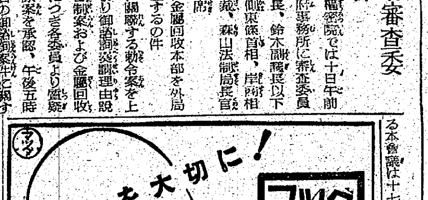

文化戰でも
頑張らう！
丸善アテナインキ

佐藤垢石の好評釣書 各B6上製美麗函入
鯉・鰻・公魚釣 釣新書・最新刊 釣對照の妙を衝く鯉と鯽、公魚釣に鮒、鱚、手長蝦釣と添へて贈る垢石名人の新篇
鮒つり 釣新書・既刊 鮒釣（野鮒）、釣堀、へラ鮒篇に附錄を加ふ釣ファンの垂涎篇で一讀釣の醍醐味橫溢
定價各二・〇五 送一五
新國民選書 〔少年向〕
海軍協會 內田丈一郎著 無敵日本海軍兵 海洋精神の眞髓を鼓舞 定價一・八〇 送一五
大日本青少年團 小澤澄著 鬪ふ少年部隊 三少年の奮鬪記 定價一・八〇 送一五
小野政方著 甲斐風土紀行 定價二・三〇 送一五
鶴書房 東京市日本橋區 振替東京五五三二八

決戰下全國民必讀の書
陸軍中將 桑木崇明著
★我が陸軍の飛躍的發展史
陸軍五十年史 B6判四二〇頁 定價二・八〇 送料二〇
維新の大變革の中に兵制を復興し、彼の日清日露の戰役を始め、滿洲事變及び支那事變を經て、今日の大東亞戰爭の今日に至る陸軍の飛躍的發展史を鮮述するものにして無限の興趣と示唆を與へずには措かない。眞に不朽の決定版として必讀を薦む。
陸軍省報道部推薦
忽ち賣切の見込！即刻書店へ御豫約を！
鱒書房 東京市四谷區本鹽町四番地 振替東京一四七一二

昭和十八年版 統制會年鑑 統制會年鑑刊行會編 B6判 五〇〇頁 定價三・六〇 送料三〇
日本產業經濟の重要なる推進力たる統制會が現時日本經濟の集中的表現であることは言ふまでもなく、從つて本年鑑は一般人統制會のことのみに止まらず、日本經濟全般に亘る年鑑とも云ひ得べく、關係者は、論のこと、一般人必携の書とも云ふべきであらう。
〔主要內容〕第一部【理論篇】統制會の時代的背景。產業統制會と金融統制會との關係。統制會の現狀。統制會の將來。統制會設立の順序。第二部【資料】各統制會の定款。統制規定。分擔規定。役員名簿。其の他。
伊藤書店 東京西神田二丁目 振替東京一八七七一

福田正夫著 現代小說 光の種子 B6判 三四六頁 定價一圓八十錢 送料十二錢
奧川書房 東京市神田區鍛冶町一ノ十 （全國書店にあり）

二人の若人が強く正しく明朗の感謝に生き拔き逞しく第一線を驀進する興味小說
南の凱歌 新婚街道 嵐の合唱 娘たちの理想 風の舞曲 空の花嫁 砲金の指輪 好逑傳
青春の花道 非武裝艦隊 消え行く街灯 虹を描く 襲擊隊秘錄 町人八幡船 富吉捕物帳 武門血笑記

新刊並びに重版
生活覺え書 長與善郞著 ￥2.60 〒22
大日本古典の偉容 五十嵐力著 ￥5.50 〒30
民族形成と鐵の文明 宍戸儀一著 ￥3.00 〒22
松尾芭蕉 潁原退藏著 ￥2.30 〒18
一茶素描 相馬御風著 ￥2.00 〒18
西行法師 宍戸儀一著 ￥2.00 〒14
忠誠名和一族 ￥2.00 〒14
藤田東湖の精神 ￥1.80 〒14
平田篤胤の國學 藤田德太郎著 ￥2.20 〒14
不滅の人 吉田松陰 武田勘治著 ￥1.50 〒14
捐翁禪話 ￥2.20 〒14
詩集 宣戰布告 野口米次郎著 ￥2.80 〒22
近世日本繪畫史論 谷信一著 ￥3.70 〒22
道統社 東京市豐島區目白町二丁目一七一六番地 振替東京一六五五六

日本神學校教授 桑田秀延著 基督教神學概論 價五・〇〇 〒四〇
基督教神學の全般に亘る概說として、多年日本神學校に於て講じたものを整理して刊行したもの。此の方面の權威書として（A5判上製三八〇頁）
柏井園著 基督教史 價三・五〇 〒一六
柏井先生の此の基督教史は、初版以來四半世紀を經て尙ほ行はれる古典的價値ある書。
文學博士 山谷省吾著 パウロの神學 價三・五〇 〒二四
山谷先生の學位論文である。而もその敍述は、平明にして、公平、邦文を以てせるパウロ神學書中の白眉として重んぜられつゝあり。
松木治三郎著 使徒パウロとその神學 價二・五〇 〒一八
著者は使徒パウロとその神學の探求に力を傾けること十年、パウロの神學を解明せるものである。
長崎書店 東京市神田區

社説 産業戰士に恥づる勿れ

一

大東亞戰下に再び迎へた陸軍記念日には、様々の行事が全國各地で行はれたが、特に半島の中堅産業戰士三千名を集めて開催される全鮮産業戰士增産決意昂揚大會は、その期するところ高く且つ强く、以て敵米英擊滅に向つて突きつけたる匕首の感を示したものといふことが出來る。何となれば今次大東亞戰爭は、漸く深刻性を加へ來り、敵米國は厖大なる資源と彪大なる生産力とを動員して一大反擊を挽回せんと企圖しつゝあるが、これに對し先づ一億の團結を以て、戰力增强に必要なる一切の決戰的挺身を産業戰士自らが誓ふたところにその意義があるからである。

二

されば、忠南道を巡廻中であつた小磯總督は特に同大會に臨席して烈々火を吐く氣魄を以て産業戰士の晝日なき勞苦に謝すると共に、將來一層敢鬪を望まざるを得ない旨を力說した。そして敵の物動に對するわが進むべき唯一の道は『光輝ある無窮の歴史と崇高なる肇國の傳統とに生き、上御一人に歸一し奉りつゝ一億團結を强化し、愛國の熱情を最高度に發揮して斷乎敵を破摧し、過去一ケ年間に築き上げたる成果に有終の美あらしめねばならぬ』と敎へてゐる點は、特に一般民衆にも强調すべき點であるといふことが出來る。

三

そして、前線將兵が身を鴻毛の輕きに比して、相次ぐ敵の反攻にも怯まず、敢鬪また敢鬪をつゞけつゝ、なほも必勝の陣を進むべきことに對し、銃後は卽ち『國家の興亡を賭しての戰爭であり、中途半端の妥協乃至平和の斷じてあり得べからざる』ことを戒め『あくまでも綜合國力を增産の一點に結集し、誓つて戰ひを勝拔く備へがなければならぬ』と、特に兵器その他の軍需品製作に從事する産業部門戰士の滅私奉公の道を强調したことについては、たとひ身を産業部門に置かざる者においても、篤と省みて顧慮するところの多いことを示唆したものといふべきであらう。

四

蓋し總督の說く如く、增産が單なる掛聲に終つてはならぬことは當然であり、それは一に精神力によつて解決されなければならぬ。もとより戰爭に銃劍を執つて戰ふは男子の本懷であるに違ひないが、近代戰の相貌乃至性格は、それ等前線と相呼應する銃後の增産が、より以上に緊要適切であることを眼前の現實が敎へてゐる。卽ち日本人のあるところは總てこれ戰場であるべき筈であつて、既に戰場である以上、一人の偸安を夢みて安易を願ふ者あるを許さざると同樣に、末梢的なる榮達や地位を顧みることなく、戰爭に向つての直接間接の決死的敢鬪を續行すべきは言を俟たない。

五

總督は更に語を繼ぎ『天業の在る所に天佑あり、人事を盡す所に神助は顯現されるのであつて、努力せずして漫然と天佑神助は期待出來ぬ』とて『至誠奉公の誠を盡せよ』と結んでゐる。今や總督のいはゆる『皇國の興亡を決すべき』瞬間に於て、かゝる段階における國民の至高なる戰爭への參與が、卽ち積極的なる增産にあることはいふまでもないが、また一面消極的なる消費の節約にもあることに鑑み、産業戰士が增産の決意を宣揚したるに對し、一般民衆はこれに協力し、戰力增强に寄與すべき一切のことに對しては勇敢に挺身實踐すべきことを誓はねばならぬ。

戰鬪資材を送れ! これが銃後戰士の責任

井原參謀長講演

陸軍記念日の十日、京城府民館で開催した『全鮮産業戰士增産決意昂揚大會』における井原朝鮮軍參謀長の特別講演は次の通りである(本社速記)

今から三十八年前の今日は恰も本日の如き快晴の下に廿五萬の日本軍は三十五萬の露軍を奉天に擊破して追擊中であつたのである。奉天會戰二週間、國民は必死の努力を集中して戰線への戰力補充に精進しつゝ會戰の結果如何と片唾を呑んで待望してゐたところ、快勝の吉報は到つて歡呼の聲は天地を蔽するものがあつた

日露戰爭に止め

奉天會戰は次いで起つた五月廿七八日の日本海大會戰と相俟つて日露戰爭に止めの打擊を與へたのであつて爾來四十年間此日を以て陸軍記念日とし、以て日露戰爭前十ケ年に亘る國民の臥薪嘗膽、苦心慘憺の努力を記念し且は日露戰役により日本の實力を體認し、世界一等國に伍するに至り不平等條約は解消し、滿洲は安定し朝鮮五十年の難問また解決して東亞安定の基礎を成し得たる偉功を偲び、將來皇國の進展と東亞永遠の平和招來の礎たらしめ來つたのである

今や日露戰爭第三十八回記念日を迎へ皇國は死生の關頭に立つて興亡を此一戰に賭けたる大東亞戰爭の決戰段階に立ちつゝある現狀を感ふとき、萬感ひしくと胸に迫り、一層の緊張を覺える次第である

擧國眞に火の玉

申すまでもなく露國はその强大を世界に誇示し世界列强悉くこれを認めて恐るべき武力の國、怖るべき大强國と目してゐたのであるに反し、日本は兵力少く兵器の大部分を外國に賴らねばならず、その代價支拂を外債によらねばならぬ貧弱さであり、戰費十七億の調達にも困難を感じてゐたので、誰も日本與し易し、一喝もつて屈伏さすべしと露國人ならぬ他國人迄も睥睨してゐたのである然し乍ら臥薪嘗膽を主にする全國民は我を欺かず、日清戰役後の三國干涉により血を以て購つた遼東半島還付に對する義憤と之に對する露國の壓迫とは露國に對する十年の苦心努力となつて表はれたのである

精神力の培養、敵愾心の昂揚、擧國眞に火の玉となつて來るべき非常時に備へ、復讐の機に充分なる準備を進め來つたのである

露軍戰意を失ふ

露國が明治卅三年の義和團事件以後滿洲に兵を進め旅順要塞を建設し滿洲の無法併呑を如實に表面化し來り、朝鮮また危殆に瀕するに及んで隱忍に隱忍を重ね、外交の萬全を盡して餘す所なかつた皇國大日本は、終に毅然として起たざるを得ない、大義名分我に在り正義の存するところ神、常に照覽し、加護を垂れ給ふ、正義戰たるの觀念は我が士氣を鼓舞し露軍の戰意を喪失せしめたのである

今日米英の暴戾無道東亞永遠の平和を破滅せんとする野望の壓迫に對する皇國日本の聖戰は正に神武の劍の活躍にあり、正義我に在り、戰爭の大義名分我にある以上、戰爭の結果また日露戰爭に同一すべきである

喰ふか喰はれるか

而も臥薪嘗膽十年の他は滿洲事變以來十三年、支那事變勃發以來七年の壓迫無道を押しつけて來つたのである、敵愾心は全國に旺溢し戰意は愈々昂揚せられつゝある

かくして一昨年十二月八日大詔を拜し半歳ならずして米英蘭の東洋に於ける根據地を悉く我が掌中に收め、原住民は解放せられ我が指導下に着々として復興及び建設の事業に勵んでゐる

現在の戰爭は日露戰爭の如く仲介者無き戰ひで、全世界を擧げて樞軸國、反樞軸國に分れて血みどろの戰爭を決行中である、實に喰ふか喰はれるかの最後的決定まで仲裁者のない戰爭であり、而もその戰に敗れたる米英は海上兵力を失ひ、資源と工業生産能力とに物をいはせる以外に策も術もなく決戰は本年だと呼號してゐる

米英の戰時體制

米國、英國共に戰時體制に凡百の制度を確立し老幼男女の論なく戰時勞務に總動員してゐる、米國に於ては工場勞働者の七十五パーセントが婦人であり、英國の守備隊、鐵道警備隊、防空隊は悉く婦人で編成され、食糧、衣料の統制の徹底により餓死凍死者は續出する中に構ふことなく戰力增强に一心不亂となり戰勝獲得に熱中しつゝあるのである、世界戰爭と謂へども野に餓死者なく凍死者なく夜はネオンの輝くところは朝鮮以外にはない、誠に幸福である

戰線が遠くアリユーシヤン、ソロモンなどの難戰地まで及んでゐることを思ふ時、われに勝つて兜の緖を締め直さねばならぬ、我らまたこの生産補給に缺くるところがあつてはならない

半島の資源開發

朝鮮の資源及びその加工工業の全面的飛躍的增産によつて第一線部隊に必勝不敗の努力を附與せねばならない、米英の呼稱する決戰は本明年である

佛國の敗因を評してモロアーが"時に合したる一萬の兵力は時機を失した五萬十萬の兵力に優る"といつてゐる、必要なる戰鬪資材を必要なる時に遲れずに戰線に屆けることこそ我等銃後戰士の責任である、而してその時は正に唯今である、各位の奮鬪を祈つてやまぬ

物資と輸送を協議 京城で鮮滿連絡會議

北方兵站基地としての鮮滿兩者の連絡を緊密化すべき任務を持つ第四回鮮滿連絡會議は十五日より三日間總督府において開催することに決定した、滿洲國側からは總務廳古海次長、石田贈任參事官以下一行十三名、朝鮮側からは江口總務局長以下關係官が出席協議するが、議題は一、鮮滿間物資交流及び輸送關係に限定し第一日は江口總務局長古海次長の挨拶につき各分科會に移り會議を續行する豫定

銅生擴要綱樹立 議員產銅調查隊結成

【東京電話】戰時下銅の生產力擴充はもつとも急務とされてゐる現狀にかんがみ、各產銅地域選出代議士は關係當局の施策の圓滑遂行に全面的に協力すべく先般來川俣清音、船田中、前川正一氏らが中心となり種々協議中のところ、このほど議會休會中を利用して各鑛山に出張し、生產力增强の阻害原因を探索すると同時にこれを基本として『銅生產力擴充要綱』を樹立もつて關係當局に陳情することとなつた、右に對しては商工當局もすでに新年度を期して產銅施策を強化するとゝもに積極的援助に邁進することゝなつてゐるので議員側の自發的協力には全面的支援を與へることゝなつてをり、議員產銅調查隊の成果は期待されてゐる

六品目騰貴

二月京城卸賣物價

京城府調査=二月中京城卸賣物價指數は、調査品目八十六品中騰貴は馬鈴薯、粗布二種、晒細布、細布、綿糸の六品でその他は全部保合、總平均指數は二三四、六六%と前月比一、三六%の騰貴を示した、內譯左の通り(單位%、基準昭和八年平均)

類別	二月指數	前月比騰貴率
穀類	二三五、四一	―
調味料	二一二、二七	―
飲料	二〇〇、九三	―
其他	二五六、三九	〇、九八
金屬類	二〇一、四五	―
建築材料	二三四、一八	―
燃料	二〇九、二三	―
肥料	一九九、二三	―
雜品	二七七、一三	―
總平均	二三四、六六	一、三六

工協臨時總會

朝鮮工業協會では、十日午後二時から京城商工會議所會議室に臨時總會を開き、會長松原純一氏以下役員の辭任に伴ふ補缺選擧を行つた結果左の諸氏が選任された

▲會長田中鐵三郞氏(鮮銀總裁)▲副會長木下永根▲常務理事朴興植、見目德太▲理事船津貞三、白川榮承、松田伊三雄

木材價格の改正

木材價格の合理化をはかるため總督府では木材規格の制定を研究中であつたが、五日用材の規格を指定、卽日實施した、右に伴ひ同日附をもつて杉松(タウヒ類)および紅松(テウセンマツ)の最高販賣價格を改正卽日實施したが、現在の價格に比し二割方引上げその他の用材についても逐次公定價格を改正のはずで公定價格引上げは生產原價の騰貴に原因するもの

鮮銀異動

(八日附)=括弧內は舊職=秘書役(秘書役兼人事課長)藤野重夫▲參事秘書課勤務(秘書役)細田莉十郞▲淸水支店支配人(釜山支店支配人代理)山田登根治▲人事部厚生課長(人事課次長)小池鐵一▲人事部厚生課長事務取扱(人事部長厚生課長事務取扱)福根次郞▲大阪支店副支配人(大阪西區出張所支配人)吳原一郞▲人事部人事課次長(本店營業部支配人代理)佐瀨宏邦▲本店營業部支配人代理(齋藤支店支配人代理)太田鐵▲齋藤支店支配人代理(下關支店門司派出所勤務)國頭千代輔▲釜山支店支配人代理(釜山支店勤務)平田幸眞

統制外の絹、人絹 自治的計畫配給を實施

朝鮮スフ人絹織物卸商同業會並に同織物移入組合では、十日午後三時から總督府商工課事務官、船越同技手以下關係官臨席、關係府道役員および組合員ら約二百名出席のもとに聯合臨時總會を開催、朝鮮スフ人絹統制會社より申出の統制外の絹人絹に對する協力(鮮內製織業者へ交付する織物增產獎勵金に一部負擔)を本年六月頃より實施)および統制外の內地產並に鮮產絹、人絹織物の計畫配給實施の件を附議いづれも原案通り可決、右計畫配給については最近衣料品の供給が急激に減少しつゝあり、急速に對策を講ずる必要に迫られたため、全面的命令生產統制實施をみるまで暫定的に統制外の絹、人絹織物に對して自治的計畫配給により適正配給を行ふことゝし、これが配給機關として朝鮮絹人絹織物配給委員會を新たに設置、命令生產以外の內地產絹織物および絹人絹織物など移入製絹織物を配給計畫に按排し、絹人絹織物の配給登錄を受けてゐる移入小賣商に配給するが、その登錄取引量によつて計畫配給をすることになつた、實施期は三月十五日を第一回とし、以後は毎月十日、廿日の三回(但し鮮產品は毎月十日および廿五日迄)にその期間中の買付を報告すること)となつてゐる

本社寄託獻金

=六、七、八日取扱=

國防獻金

【陸軍】▲千圓 京城府漢江通一丁目寶榮商會石原昊▲二百圓 羅州通二丁目三清水新七▲百七圓七十三錢 貞洞町三四隣班敎隣貞洞第一隣班常代表金光永燮▲四十一圓九十三錢 平北龜三山洞寶明第一區隣聯盟理事長▲二十七圓 京畿道外十九名▲五圓十二錢 平北北鎮三山洞裕明區聯盟理事長▲三圓三十八錢 同原川昌道▲二圓二十一錢 同中山林秀▲三圓一錢 京城府杏村町三〇ノ四七四鈴原松雄▲三圓 忠北堤川郡德山面金本東▲三圓 平北北鎮三山洞金壽化▲二圓六十錢 同東亞商會▲二圓二十八錢 同丸元百貨店▲二圓五十一錢 同鐵明三區隣聯盟理事長▲一圓五十錢 同中央商會▲一圓十八錢 同精穀組合▲一圓六錢 京城惠化公立國民學校三年二組一同▲一圓 敦岩町二六六金本娘子

【海軍】▲千圓 京城府漢江通一丁目寶榮商會▲二十一圓八十六錢 初音町二〇四田中源太郞▲五圓四十錢 新堂町五三朝鮮工業技術學校第一回卒業生一同▲三圓六十五錢 鍾岩公立國民學校金海鬪子

恤兵金

【陸軍】五十五圓 京城府黃金町一丁目日本製粉株式會社▲三十圓 城南中學校第一回卒業生記念▲二十一圓 京城府明倫町二〇四田中源太郞▲十四圓三十六錢 平北北鎮三山洞酒井商店▲十三圓七十五錢 同鐵明三區隣聯盟理事長▲十圓 同德山面金本東▲十圓 忠南道大同郡林原里▲十圓 平南大同郡▲十圓 朝鮮貿易協會▲十圓 京城府

立國民學校日田秀子外四名

【海軍】五十五圓 京城府黃金町一丁目日本製粉株式會社京城支店一同▲十圓八十四錢 匿名▲二圓 京城府竹添町木村正一

累計【國防獻金】八十七萬二千五百十五圓十五錢【恤兵金】三十二萬八千百八十六圓九十二錢

總合計百十萬七百二圓七錢

▲この他古鐵五〇〇枚 京城府北町一ノ一七東川淸泳▲古錢三百九十八枚匿名▲眞鍮食器類二十二點 京城府總調町四ノ二四木林正一▲佛像二基 明倫町伊藤雅若

各地大引一覽(十一日後場)

朝取 短期	大引	高値	安値
朝新	―	三・九	三・九
大新	八四・九	八四・九	八四・九
東新	―	―	―
鐘紡	七五・〇	七五・四	七五・九
鐘新	―	―	―
高周波	一四・五	一四・五	一四・五
三重新	二六・五	二六・五	二六・五
マグネ	[illegible]	[illegible]	[illegible]
製鐵	二四・〇	二四・〇	二三・九
岩村	―	三一・八	三一・八
小林	―	五五・一	五五・〇

大株 短期	大引	高値	安値
大新	[illegible]	[illegible]	[illegible]
鐘新	[illegible]	[illegible]	[illegible]
鐘紡	[illegible]	[illegible]	[illegible]
東紡	[illegible]	[illegible]	[illegible]
日石	[illegible]	[illegible]	[illegible]
日立	[illegible]	[illegible]	[illegible]
東新	[illegible]	[illegible]	[illegible]
帝人新	[illegible]	[illegible]	[illegible]
郵船	[illegible]	[illegible]	[illegible]
商船	[illegible]	[illegible]	[illegible]
三重工	[illegible]	[illegible]	[illegible]
神戶鋼	[illegible]	[illegible]	[illegible]

國體の本義 (十六)

―道義半島―

鎌田澤一郎

十七

近代的な觀點に立つ 日本の執つた統治の皇道性

さらに近代的觀點に立ちて、日本の執つた統治の道義性を檢討してみよう。最大の要素たる統治の皇道性を最も端的に明示し得るものはその經濟政策であらう。このことは單なる觀念論にあらず一方的なる同化論にあらず數字を以て實證し得る最も科學的なる統治實績判斷の資料であるからである。

まづ大衆の生活と最も密接なる關係におかれる稅制の問題を擧げてみる。課稅こそは國家財政收入において搾取の對象として最も大なる目標の一つである。本來民度の低き植民地においては民族の窮乏も極少であり、土着資本の流動も無く、課稅の獲得を所謂限界に置くことは出來ない。從つてその民族人口に對する大衆課稅を最も的確なる財政收入の目標とするため、課稅人頭稅のごときものが最も端的に取りあげられる。

鹽は人間一人當り一日大匙十六匁前後を必要とする。水と鹽とは人間生活における最低量の食糧である。それは收入目標を超える富豪も、日本十五錢の苦力の場合も同樣である。これだけは何等かの食味の中から攝取してゐるのである。從つてこれに高率の課稅をなすことは、最も的確高度の稅收入となると共に、一方又大衆生活の高度の攝取となる。印度に於てガンジーが鹽稅を叩かるるに至つたそもそもの發端は『英國はインドに於る文化及び經濟を向上せしめたといふことを現角口にする。成程英國人の住む都の港灣、道路、敎會、病院、學校は立派に整つて來たかも知れない。しかしそれは英國人の住み心をよくする爲のものである。然し英國の大衆はあつても、科學の大衆は一つも作らぬではないか。一方三億民衆の最低生活に最も關係の深いなくてはならぬ鹽は、印度の海岸に行けば、到るところに浩溢してゐる。又自家製鹽もできる。英吉利進出以前の印度民衆は無料の鹽によつて生活を豐かにしてゐたのである。しかるに今日この苛酷なる高額稅をみよ。これで印度人の生活を豐かにしてゐると言へるか。英國の經濟的呪縛より解放されるにはまづ鹽の問題の解決である』と獅子吼して、海岸に出て天日鹽の採集及び自家製鹽を勸めたのである。

英國は直ちにこの運動を彈壓してガンジーを獄に投じたが、實に彼の不服從運動と、印度民衆の因心把握は鹽稅の問題にその緖を發してゐるのである。

そのことは英國の印度におけるのみならず、フランス、ベルギー、オランダその他歐洲諸國が東亞及びアフリカ植民地において久しきに亘り執行して來た搾取經濟政策として共通のものである。植民地と商鹽稅は附き物となつて來た。支那においては鹽稅がこれらヨーロッパ植民政策の鹽稅搾取對象として各々の地域においてそれぞれ高率の課稅をして今日に及んでゐる。故に朝鮮において百斤九十五錢の鹽が驚く勿れ中支において卅三圓五十錢(日本の貨幣に換算して)といふ高價なものとなつて、民衆生活の重い負擔となつてゐる。

然るに朝鮮には所謂鹽稅なるものはない。官營が鹽生產である同時に百斤九十五錢(最近少しく値上げとなつた)の鹽は世界一安い鹽價である。內地の專賣制度においては、並等鹽が百斤一圓八十五錢(これも戰時課稅で若干高くなつてゐる)である。然るに朝鮮の鹽をこの並等鹽にまで精製して純白にすると、驚く勿れ、僅々一圓八十錢となる。

世界廣しと雖も、植民政策、外地統治多しと雖も、母國よりも更に一圓五錢安價なる鹽を供給してゐるところがいづくにあらうか。まことに驚嘆すべき非搾取的經濟政策と言はねばならぬ。

さらに一般稅制を見よう。昭和十二年度に於て內地一戶當りの租稅の負擔額は四十八圓十八錢五厘であつた。然るに朝鮮の一戶當り負擔額は六圓五十五錢三厘である。戶人口一人當りに割當てれば、內地は八圓卅五錢八厘なるに比し、朝鮮人は只の一圓十六錢五厘、卽ち內地の八分の一に過ぎぬのである。

又今一方藏及三十餘年間、一年平均一千三百萬圓の豫算を國家財政の中から朝鮮へ補充金の名目において支出して來た。今日に於てこそ一千餘萬圓といふ額は僅少であるが、併合當時にあつては大金である。これは當時における朝鮮の官吏の俸給の足し前であり、そのまゝ手持ちで朝鮮行政のお手傳をして來たことになる。

英國の官吏が到るところの植民地において、殊に印度に於ては、母國在勤よりも數倍、十數倍の俸給を印度政府より受取り、これを搾取的經濟政策と言はねばならぬ。

また蘭領印度のニユギニヤにては、住民の勞銀一日十錢に對して、四割七圓五十毛の人頭稅を課する。全收入の三分の一以上を租稅として搾取する。いふまでもなく朝鮮はもとより日本の統治下人頭稅を課してゐるところはどこにもない。

隨想錄

京城の三角地で電車を降り、附近の交番に立つてゐる警察官に物を訊ねたところ、親手の態度によつて應へ方に缺いて賣つた▲交番に配置されて居る警察官は民衆保護にある。從つてこれを職業に依る聽職すれば、通行人が道を訊くのに答へるのも『保護』の一方法である、訊ねる者は多く答へるのは一人であるから面倒だといふ氣の起る時もあらう▲然し、この警察官の如き態度を、總ての役人が執り得たら、それだけで世の中は明るくなり、官民の間は極めて圓滑に行くものと思ふ。この場合▲警察官が丁寧であつたのは親切過剰であつたからだ▲と考へたら、民衆の方が負けである▲我々は如何なる場合にも、他に對して親切を要求する權利はなく、また相手の不親切を非難して同じ態度でやり返す資格はない。言ひ換へるならば、先づこちらが他に丁寧であり親切であつて、初めて相手がこれに應へて吳れるものなのだ▲ある役所の窓口、郵便局、警事の從業員、これらから、前立つた言葉や行爲で向はれた場合、考へねばならぬのは、我々の側の態度、さういふ態度を撓むやうにして誘むやうにしか相應ないといふ點に就てである。理由なくしては人は不親切にはならぬ▲たゞ一つだけいへるのは、下の者が不親切なのは、上にそれ等の人々を訓練し得る人物がない結果だといふことであつて、結論的に言ひ得る者が上役にあつたら窓口の役人もその人の上役の眼を中心に感じて、面白く働くであらう▲このやうな意味に於て、一人の警察官の正しい行動を偉大なものとして稱へると共に、從て近くの如くにして明るく日本を築くしたいと念ずるものである。

徵兵制準備に (1)

寺本喜一

朝鮮の人の心も川底も漏れてゐると思はれてゐたのが、明治天皇の一視同仁の御施政三十年は半島を世界にまたとない水源に溢れる土地となし給うた。私は今大漢自動車に早春の暖かい日ざしを浴びながら鐵都から大邱へとかけてゆすぶられてゆく。鴨綠江の水は大東亞戰爭を遂行する大いなる力となつて、今年は遂に凍らずじまひであつたといふ。人の力は半島の土から多くの重要物資を發見して來た。人の心も拂ねばそこから新しい力が湧いてくる。徵兵制と義務敎育制を目前に控へた半島の人心には、何か溫かい明るいものが期待される。かういふ半島の姿は、そのまゝが若々しい青年の姿の如く思はれる。愈よ來年から帝國軍人とならうとしてゐるはりきつた青年の姿そのまゝが半島の姿である。明治維新を成就したのは青年日本であつた。青年半島も亦若々しき熱意を擱げて、大東亞戰爭下、日本の大いなる力とならんとしつゝある。

內地人も半島人も、父も母も姉も弟も皆このまつすぐに伸びて來ようとするものを眞直ぐに育てて行かなくてはならない。半島は今唯ひたすらに半島の將來に向つて前進して行かなくてはならない。

殊に來年から帝國の軍人として立ちあがる半島の青年諸君の前途に半島の將來が全部かゝつてゐる。

私は上總下道の邑といはれる宣川においても、鐵工業なる日窒の古洞原をもつ新州においても、或は南鮮の外れの街路にも、多くの青年諸君を前にして、何もかもぶちまけるやうな心境をもつて、徵兵制準備の爲の心構へを說いて來た。

過去に於ける朝鮮の姿は、常に歪曲されてゐた。そして青年の姿は、常に素直でないものを持つてゐる。それは常に不良青年的であつた。それは常に消極的、逃避的ないぢけたものとなつてゐた。日本こそは決して忘れぬ國である。この一筋、神ながらに繋がる大綱であり、帝國の軍人となることによつて、半島の青年の創造的なるものが生れ出ずして、同時に生れてくる日があるであらう。徵兵制こそは天の惠みである。半島の青年が帝國の軍人となることによつて過去の朝鮮の汚名の雪がれる唯一の機會が來たのである。(筆者は總力聯盟文化課長)

決戰!決戰 頑張れ示せ國民の底力
○決戰皇軍下の生產增强に邁進致しませう
○保有株式は米英擊滅の源泉
京城府明治町二 秋田證券 電話本局②五一五五

不連續線 有難さ

物の有難さを知らぬ人が多くはないか。例へば、新しく家族手當を貰ふことになつたとして、『これんばつち貰つたつて、焼け石に水さ』と嘆くのは、甚だ感心でなければ思ひ上りである。『兎に角、助かるよ』といふ人の方に、遙かに本然の感謝さを覺えるではないか。感謝を忘れて道德はない。

賞金が二千圓

貯蓄脚本の締切迫る

本社後援、京城府國民總力課の肝煎りで懸賞募集中の貯蓄脚本の締切期日たる三月廿日を目前に控へて遂日同總力課貯蓄係あてに應募されてゐる

脚本の形式は第一部は演劇、樂劇、新舞劇、新派劇の何れでもよく、また第二部としては音樂、唄、舞踊を主にしたものとなつてゐるが、上演時間は大體一時間程度を目標にしたものに限られてゐる

なほ賞金は第一部は一等一千圓、二等三百圓、第二部は一等五百圓、二等二百圓何れも一篇づつで、賞金の半額は公債といふことになつてゐるが、一等該當作品のない場合には賞金を數篇に分けることもある

京日歌壇

大田 金原正明
ふるさとの夕べの雲の空ながめ吾や待つらむ老いませる母

京城 佐藤ミヨ子
老い病みし母の朝ひし小包はただ子には解かおほけなきかも

元山 廣瀬宏平
疲れしと言には出さね飯をはむ夫の面はにあらはれ居るも

牡丹江 東 韶子
ものよろづかたじけなしも密林を拓きし思へば
ひそかなる事務室にゐてレンネル沖の戰果を聞けば身も躍り來ぬ

【締切】三月廿日(土)締切

文化だより

◇高島金次氏(朝映撮影所總務)今回辭表を提出、關係從業員と共に同氏は昨年朝鮮映畫製作株式會社設立に際して半島同業者の整理統合に活躍したものである

◇須田光二氏(大陸劇場支配人)用務のため上京、本月末歸城の豫定

◇日新四月新譜試聽會 十一日午前十一時から旭町ばあぐらんで催す、但し參會者は指定招待者のみ

◇淑美女塾生徒作品展示會、十三日(土)から十四日まで三越五階畫廊で開催

ニキビを取る
自宅療法 無代進呈
ひどいニキビで多年困つた私がスッカリ治つた自宅療法の體驗記を御知らせします。ニキビでお困りの方は御申込下さい。
大阪市中 安藤文子

化膿症に アルバジル錠
山之內・二基スルフォンアミド製劑
急性・慢性
本劑は內服により化學療法劑本來の作用を發揮す。卽ち病原菌を直接克服し根元的治癒を促進せしめ、化膿・疼痛・發熱を消失せしむ
中耳炎・扁桃腺炎
齒槽膿瘍・外傷化膿
淋疾・婦人科化膿症
二〇錠 五〇錠 一〇〇錠
山之內製藥株式會社
東京市日本橋區小舟町二
大阪市東區高麗橋五

濕布に 粉末エキホス
エキホス姉妹品
簡便・爽快・長時間有効
今般エキホス姉妹品として發賣したる本劑は專らその藥効並に持續時間の永續に留意して製造せるものにして用法も至極簡便安全なる粉末濕布藥なり
特徴
一、長時間有効なる事
一、使用法簡便にして非常に爽快なる事
一、皮膚炎を起す等の副作用なし
一、價格も低廉なり
主治効能
感冒、肺炎、肋膜炎、氣管支炎
扁桃腺炎、中耳炎、ロイマチス
神經痛、打撲痛、捻挫等
包裝 一〇〇瓦 一五〇瓦 一〇〇瓦二瓶
A-PE 3.9S

結核 治療の第一條件は 酸性血液の淨化!
=安靜と榮養もこれあつてこそ=
本來弱アルカリ性である人間の血液は結核になると酸性に變るが、酸性血液は全身の細胞を非常に衰弱させる結果各臟器の働きは鈍り、抵抗力は衰へて結核菌は物凄い勢で繁殖する。このことは最近多くの血液病理學者の實驗で明かにされ、今では周知の事實である。血液の相違による發病率の差異は一對約三〇といふ報告すらある。
最新の療法による結核治療の要件は酸性血液の淨化還元、榮養、安靜の三つであるが、榮養も安靜も血液の淨化といふ第一條件が備はらなければ充分の效果は期待できない。酸性血液のために胃腸が弱れば下痢、便秘、食慾不振等は避け難いし、消化吸收が完全に行はれなければ幾ら御馳走を食べても榮養が身につかない。又身體の安靜だけは完全に保つてゐても、不眠や神經の異常興奮で精神の休養がとれなければ衰弱は避け難い。
病源療法藥ネオドラミンを一日一球腹だけに服んで體內に鬱積した毒素、老廢物を一掃すれば、酸化した血液が淨化されて弱アルカリ性に還元され、弱んだ細胞が賦活強化されるので衰へた胃腸、心臟、肺臟等各臟器の働きは活潑になり、白血球の喰菌作用はグンと高まる。その結果抵抗力の强化と榮養の充實で病菌の活動は抑へられ、結核特有の手足の冷え、不眠、神經過敏、疲勞倦怠感、盜汗、肩こり、動悸、息切れ、食慾不振、消化不良、下痢便秘、セキ、ね汗等の不快症狀は何時の間にか消退し、病菌の活動と密接な關係のある微熱は平熱に復し、赤血球の沈降速度もグングンよくなり、身體は肥り、食慾は增し、安眠、快便、榮分攝取等治療上必要な條件が具備されて、身體は日增に肥り、體力精力の充實で明るい氣持で完全治癒の日が待たれるやうになる。
淨血機能 促進榮養 强化劑
ネオドラミン
全國各地藥店にあり
藥價は十五日分八圓三十圓分十五圓六十五日分三十圓、病毒や產前產後等の障害による疾患の方には十五日分十二圓三十日分二十一圓五十錢六十五日分四十圓あり。送料二十五錢外地五十錢。直接御注文は振替かカワセに限る
申込所 鹿兒島市加治屋町一二六 ネオドラミン本舖 貴仙堂 電話二三六六番 振替鹿兒島八一二五番

商業登記公告
[illegible]

商業登記公告
[illegible]

昭和拾八年貳月貳拾七日 朝鮮煉炭株式會社

第三回決算公告
昭和十八年一月三十一日現在 貸借對照表
(資產ノ部)(負債ノ部)
[illegible]

仁川府萬石町一ノ一五 東亞製材販賣株式會社
第十五期決算報告書
(資產之部)(負債之部)
[illegible]

斬髪の半島壯士 討露に蹶起
卅八年前の一進會
岡田貢氏談

"撃ちてし止まむ"の決意も固く一億が總力を擧げていまぞ決戰の秋、過ぐる卅八年前國運を賭して戰つた日露戰爭の奉天會戰大勝利を飾る陸軍記念日が大東亞戰下再び感慨も新たに第三回目を迎へた、その卅八年前朝鮮はいまだ皇恩に浴せざる併合前であつたが、京城在住の内地居留民の燃え沸る熱誠ぶりはどうであつたか、又それに和して我が皇軍と終始一體戰ひに加はつたといふ半島同胞の一進會とはどんな團體であらうか、朝鮮在住四十年に垂んとする現京城府國民總力部長岡田貢氏を訪へば本年六十五歲の氏は當時を想起して次の如く語つた

◇

日露の風雲がいよ〳〵急を告げるや京城には守備隊が一中隊しかゐないので居留民は奮つて御役に立つべく申出たし、婦人まで看護をかつて出るといふ意氣込みで、いざといふ時は皆死ねばよいと家も何も放たらかしての意氣ぶりであつた、居留民は東西二つの自警團を組織して警戒に當つてゐたが、この國際の危機に乘じて列國の軍隊が警備の名目で上陸して來た、見るとそれが各種各様、青、赤、黄いろとり〴〵の服装で全く兵隊の展覧會といふ觀があつた

◇

日露戰爭が如何に居留民に緊張と興奮な氣持を與へたかといふと第一は日本の軍艦より旅順の敵艦の方が早く仁川に入つて來るだらうとのこと、第二は遼東半島還付以來の臥薪嘗膽愈々星霜今ぞ國を擧げて起つべき秋だといふこと、第三は相手は世界第一の陸軍國であり、又強力を誇るバルチック艦隊とも戰はねばならぬといふこと、第四には日本人として初めて白色人種と戰ふのだといふこと、それに加へて遠く故國を離れてゐることから一層敵愾心に燃え、四天さへも國軍を護へて、その熾烈さは今から思ふと想像以上のものであつた

◇

上村艦隊が仁川沖で露艦二隻を追ひつめて自沈させた時はいよ〳〵やつたぞと一同愁眉を新たにし木越旅團が上陸した時はみんな天からの使者を迎へたやうに勇み立ち現在科學館のある後城台の麓に大歡迎を開き將兵を犒ひ、それが鴨綠江の敵前渡河に成功し、進めば連勝、之について半島民衆の間に一進會といふのが出來て協力したので軍事的に大變利益を得たのだ、會員は皆その丁髷を斬髪し池數百萬と號してゐたが、會長宋秉畯氏は伊藤公に可愛がられた人で、のちに朝鮮政府の要職にもつき伯爵に陞つたのだ

◇

戰爭が日本の勝利で終局したのち半島民衆が覺えたての日本語で『イツポン（日本）勝つた、ノサ（露西亞）負けた』と喜んで踊り狂つた姿も思ひ出される、その頃に比べると現在の大東亞戰爭は大衆皆本然としてどこに風が吹くといふ呑氣さだが、それだけ大國になつた餘裕もあるのだらうか、その當時物價にして上下りはしたが闇取引などは皆無であつた

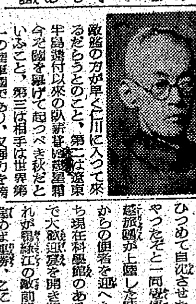

武裝自轉車部隊鍊成大會
"咸北部隊"に榮冠
輝く記錄を樹立して閉幕
本社主催

扶餘—朝鮮神宮間二四八キロを結んで、いま徴兵制實施記念鍊成大會強行軍競走が十日午後三時廿分、南大門を通過、最後の決勝點朝鮮神宮大鳥居前に入らうとしてゐる、輝く陸軍記念日の感激も一しほふかい觀衆が晴れの壯擧を祝はうと表參道沿道を黒山に埋めていまかいまかと待ちうけてゐる、京師樂隊吹奏の愛國行進曲が高くあがつた、先導自動車がみえる、そのあとをつけて一群の武裝自轉車部隊がエイヤ〳〵とかけ聲をあげて參道の坂をよぢ登つてきた、八名一團となつた咸北部隊である決勝點めざしての猛進だ、踏んでくふみしめるペタルは必死そのものである、一秒、二秒、三秒、血の強行軍はつゞくまもなく第一大鳥居の決勝點にとびこんだ、ひらりと車體から一齊にとび降りると銃を空高くあげて力強い萬歳を叫んだ、ときに午後四時廿四分、四日間に亘つて血と汗の苦闘をかたむけた成果はみごとに酬いられて扶餘、朝鮮神宮間強行軍所要時間一八時間一分卅一秒の輝かしい記錄を樹立、優勝の榮冠は咸北代表の頭上高く輝いた

溢れる戰友愛

◇…若き感激と血潮に沸き立つ朝鮮神宮決勝點に、溢れる敢闘戰友愛を拾ふ

◇…大會最後の敢闘を傾けて各道代表の行軍競走が次々と朝鮮神宮決勝點に突入し第十一着で京城隊が武裝隊も凛々しくとびこむと、一人の選士がばつたりと倒れた、強行に強行を重ねた疲れが決勝點に入るとともに一ペンに出たのだ、これを知ると隊長菅野珍藏君はすかさずその戰友を背負ひ休憩所に護つて行く、そして『この意氣で徴兵制に突進しようぞ』と敢闘した戰友をいたはつて激勵すると、背負はれた戰友は苦しい顔にも希望の光りが輝く

◇…神宮の決勝點へ入る表參道の坂は急である、これにめげず最後の榮冠へ死闘する選士たちの闘志は熾烈そのものだ、その激闘の中に忠北代表の一人が背嚢と荷包みを背合から落してそれを知らずにぐん〳〵と前へ進んで行く、すると一人の戰友はヒラリと車上から身を躍らせ、その背嚢を片手に荷包みは口にくはへて颯爽とハンドルを片手に握りしめ決勝點めざして彈丸のやうに飛び込んだ—徴兵制への鍊成にも戰友愛は昂揚してゐる

武裝姿も凛々しく市中行進

十日午後六時閉會式を終了した扶餘、朝鮮神宮間武裝自轉車部隊鍊成大會各道選士一同は感慨にまみれた武裝姿も凛々しく元氣一杯で直ちに市内行進に移つた、各道毎に編隊を組んで京城吳服小賣組合青年隊を先頭に銀輪を夕陽に輝かせて先づ京城神社に參拜、海軍武官府前を經て昭和通を堂々行進、沿道に沸きたつ歡呼を浴びながら三越前を通り長谷川町より本社前に到達、感激の市内行進を終へ六時半解散した

神宮大前に奉告祭
嚴肅裡に閉會式を擧行

徴兵制に沸き立つ半島若人が燃火と燃えさかる闘魂を決死のペタルにかけて長驅聖地扶餘、朝鮮神宮間を結ぶ本社、朝鮮青年團、朝鮮體育振興會共催の徴兵制實施記念全朝鮮青年訓練所生徒扶餘、朝鮮神宮間武裝自轉車部隊鍊成大會は全鮮から選りすぐられた各道の若き精鋭が結集、七日から四日間に亘る嚴寒深い鍊成行軍競走に精魂を傾けて敢行、最終日の十日午後三時廿分咸北代表が先頭となつて各道代表は次々と朝鮮神宮大鳥居前に到着、同四時半全道の集結を終つたが直ちに一行は神宮前に至り必勝祈願、鍛錬終了奉告祭を行ひ選士一同は四日間に亘つて奮戰敢闘した尊い鍊成の成果を神前に奉告したのち神宮前廣場において閉會式を擧行

先づ國民儀禮について原田委員長から鍊成行事、行軍競走についての講評があり、それより各道に對して表彰を行ひ、高宮會長（代理）は本大會において終始燃えてのち止むの烈々たる敢闘精神を遺憾なく發揮した選士達の逞しい勇姿を激賞して挨拶を終り江口本府總務局長の祝辭、愛國臣民の誓詞齊唱、國旗を降納して最後に聖壽を高らかに

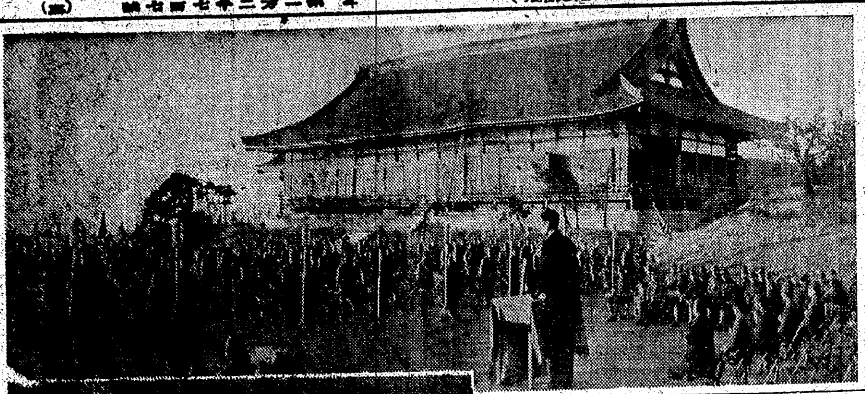

寫眞＝（上）朝鮮神宮前廣場に於ける閉會式（中）第一着の咸北部隊が決勝點に入るところ（下右）戰友を背負つて最後まで敢闘する京城部隊（下左）戰友の背嚢を口にくはへて決勝點に入る忠北部隊の選士

扶餘・朝鮮神宮間行軍競技成績

着順	道（府）名	第一日所要時間	第二日所要時間	計	備考
1	咸北	8時09分01	9時52分30	18時01分31秒	
2	黄海	8・24・07	10・02・05	18・26・12	
3	忠北	8・21・25	10・25・31	18・46・56	
4	咸南	8・23・28	10・31・34	18・55・02	
5	平北	8・38・46	10・56・52	19・35・38	
6	慶南	8・11・10	10・02・24	18・13・34	落伍一人
7	全南	8・09・01	10・23・02	18・32・03	〃
8	忠南	8・51・51	10・04・25	18・56・16	〃
9	慶北	8・40・30	10・34・21	19・14・51	〃
10	京畿	9・08・27	10・17・41	19・26・08	〃
11	京城	9・42・10	10・03・12	19・45・22	〃
12	江原	9・02・22	10・43・一	19・45・22	〃
13	平南	8・41・33	10・07・08	18・48・41	落伍三人
14	全北	8・56・30	10・54・04	19・50・34	落伍四人

行軍競走參加選士

1、咸北（監督内山龍雄）川本貫、寺口義春、柳昌一郎、川上久吉、松村相共、前田勝、中川明、宮本瀧英、補松原光新

2、黄海（監督大國勇進）高稲常光、長城世勳、長城義武、松田繁雄、金城鏞瑞、道本錫英、清竹周稿、金村京云（補吉川英霊）

3、忠北（監督梅山憲三）西村綠泰、武剛正一、三原源太郎、綾田良穂、川本然錫、玉川昌一、成田龍夏、金澤孝昌、補江上亨應）

4、咸南（監督伊東朔賀）米田定次郎、宮本俊夫、陽村秀夫、金山善鳳、朝本昭榮、寶本培昌、大林榮照、豐山德成、補豐安國雄）

5、平北（監督鎌田政養）小林義根、盧田勇男、逢本元俊、清川致重、桂井龍成、宮本忠治、平居英傑、平山正三、補原田勝夫）

6、慶南（監督島田茂）石原孝光、岩本一夫、松本煥緒、新井世英、鈴木俊雄、多木俊雄、山本貞市、白原武雄、補金本應二）

7、全南（監督大下辰夫）川田弘志、西川熹道、岩佐泰吉、松岡昇、宮道湧、新井政吉、泉原龍絞、朝本昇龍、補松山吉賓）

8、忠南（監督山本仁）矢島彦人、池田吾渤、梅村榮一、金川昌弘、石井成雄、金川謙福、金澤英雄、松岡吉九、補金村忠雄）

9、慶北（監督川上正士）岡谷華傳、北村伯基、新井東熙、白川九基、金田用純、林成實、野口茂郎、金本鍾實、補荒木大作）

10、京畿（監督長谷川種二）平原常善、金本漢奎、山王永福、金山星培、豐原南榮、江原東勳、金澤圓賓、高島杉男、補松原鶴元）

11、京城府（監督田中勇雄）草野珍藏、大山重吉、丑城明錫、國本一鐵、實城海雄、郡鍾杰、柳正利、中村錫浩、補大山文榮

12、江原（監督田中忠政）李原成實、島本豐吉、小林良夫、新井榮燦、金村光烈、晋山士成、栗村延煥、林成秀、補島川容進）

13、平南（監督吉田秀男）和田十三郎、根本一三三、尾崎用夫、富永八百二、大畑友見、本城百實、補福元貞）

14、全北（監督溝口又男）川島五郎、有馬時雄、丸井豐、百田勝義、堀内一夫、松山弘、松山伯相、金光福、補山原承彰）

記念日に沸る赤誠

意義深き陸軍記念日の十日"撃ちてし止まむ"の意氣をもつて朝鮮軍愛國部へは續々と獻金部隊が押し寄せ國防獻金十五件、九百六十七圓卅四錢の高額となり、この外眞綿、鐵製品等の獻納品も四件に達した、なかでも京城地方遞信局會計課員一同は大東亞戰勃發以來回收してゐた貨幣六千六百七十三點、古錢六百七十四枚、銀十五點、一錢銅貨四千十九枚を代表山崎二三氏外四名が愛國部を訪問、獻納した、當日の獻納金は左の通り

▲金五十圓、府内孝悌國民學校職員一同▲金百圓、府内漢江通一丁目松代兎之助▲金五十圓、府内長橋町三八角田キヌ▲金四十圓、府内竹添町朝鮮金融組合聯合會第十八回甲種講習生一同▲金三十圓、府内吉市町四一の四田中光之助▲金廿五圓、府内竹添町一丁目七五朝鮮金融組合鍊成道場員一同▲十八圓五十五錢朝鮮七四三八部隊石下隊一同▲金十圓、府内永登浦町四七木村磯夫▲十二圓八十三錢、府内鳳山町二八〇鑑本輝彦▲金三圓八錢、江原道原川邑本町三丁目中野貫中▲金三十一圓府内孔德町六丁目六八柳井文吉▲金十八圓四十一錢、府内漢江通國民學校第五年一組小出諸昌、龍山分局事務員一同▲金百四圓六十一錢府内漢江通城東セメント會社ツレート部京城工場工員一同▲金三圓四十五錢、府内若葉町國民學校五年一組小出榮一▲金廿圓、志願兵訓練所崔元貞學▲黄銅火鉢四個、府内青葉町三ノ二八岩田幸一▲鋼製三百五十點、陸軍官舍第四區第二組第六愛國班朝生文子▲ヒマ六キロ三百グラム府内元町一丁目第十三區第七〇愛國班員一同

一ノ宮第一昌ホテル取締は十日の陸軍記念日海軍武官府を訪問、これは皆一同が持寄つたものですと花瓶、置物等八十點を獻納した

豆戰士の敢闘に莞爾
小磯總督、再び忠南へ

【大田にて小山田特派員發】十日の陸軍記念日に京城府民館の全鮮翼賛戰士增産決意昂揚大會の壇上から烈々たる激勵の辭を與へた小磯總督は前日の疲勞する色もなく地方巡視第四日の日程に戻り大野政務總監、松本、淸水兩御用掛、堂本情報課長、宇山鬢を帶同して同日午後二時四十分京城驛發特急「あかつき」で忠南道廳所在地大田へ向つた、午後四時四十五分山本道知事、原田警察、馬場内務、金産業各部長、宮本地方法院長、松前檢事正、北村大田府尹など官民多數の出迎へを受けて大田驛着、直ちに自動車で朝鮮理研金屬大田工場に至り事務所で工場長上田彌之助氏より戰時下の農村工業として新生面を開拓しつゝある同工業の擴張狀況及び工員の鍊成方法などを聽取したのち工場長の案内で場内を一巡、大田附近の農村から採用された僅か十五、六歲の可憐な少年少女が閃々と火花散る職場で鑄造、研磨仕上げなどの仕事にわき目もふらず汗を流して文字通り決戰生産力增強に挺身しつゝある現場を約四十分間に亘り熱心に視察した、かくて午後六時から大田鐵道食堂で山本道知事以下軍官民有力者約廿名を招待、晩餐をともにしたのち午後七時過ぎ同地の宿舍陽明館に入つた

決戰に勝ち抜け
烈々說く"大東亞戰の性格"
米英撃滅大講演會 本社主催

大東亞戰下に再び迎へた第卅八回陸軍記念日にわれら一億國民は米英撃滅の決意も新たに"撃ちてし止まむ"の氣概に燃へるとき、本社では十日午後六時半から京城府民館に朝鮮軍報道部中川大尉の『大東亞戰爭の性格』と題する米英撃滅大講演會を催した、この夜會場には定刻前から聽衆で埋め盡され場外に溢れる程の盛況で壇上の中川大尉の熱辯は拍手の嵐を呼び我らは次から次に起る決戰に打勝たねばならぬと一時間餘に亘る熱演を終り、引續き日本ニュース等に『空の神兵』などを上映し同九時散會した【寫眞＝壇上で獅子吼する中川大尉】

城大豫科合格者

文科甲類　守山光平、平石健郎、山本英昌、潮田實、久保宏、上杉力、沼田郁夫、竹内敏郎、永春哲、有田晋行、山本朗、鈴木撤公、宮崎逸夫、赤松喬、岩井旗也、井上實、杉澤應榮、金澤光雄、原本幸夫、石谷輝一、及川一行、出田裕、定岡宏、柳井哲、有馬功、白川元碩、金澤炳榮、森政雄、譚井正夫、木村耕平、岡上順一、有田野彦、田原昭、有吉宮道、笠谷富興夫、田島汎、金子俊造、美井道男、勝路銀一郎、鬼塚正十四、東本宇英、岩山勝一、河本永一、三山雄平、新井雨龍（以上四五名）

文科乙類　平方敏郎、藤田博臣、櫻庭益周、坂本俊明、松宮光成、岡川照行、江上蕭郡男、中村繁、岡野茂郎、佐野不敏、蓑田孝志、吉岡明、水野保、佐藤雄、小林猛、原田正邦、金山正植、原山達通、金岡利吉、金村恒朗、結城旺司、鄭晁煥、今井德雄、南臧直英、安本榮二、延壇次男、玉川英雄、大田潤剛、尾形純男、吉村湊、高橋男、鈴木泰一、山下康雄、愛野昌幹、櫻井撤、大田光顯、江坂俊一郎、松岡淸（以上三八名）

理科甲類　川名俊郎、酒井元、山口務、城谷健一、荒木康雄、吉田實、庄田新一、皆川裕、篠原榮哉、佐内重正、廣田清政、豐原重衛、片原敏夫、橋本孝之助、河村光樹、杉原喜四郎、富川忠敏、川谷通朗、花村俊彦、有馬满雄、加藤男、金原文治、崎山國雄、本元鋼、滝沼一成、門元鼎二、島本康彥、村上茂、角田善策、池田不二男、上野武、山本汎、濱田善次、羽賀秀男、原善友、山田豐作、富岡昌、西村信雄、渡辺勇作、濱國松雄、西原永錫、加藤英一、宮本安、山口剛一、宮津隆、國本文彌、三浦恒久、高坂宣彥、酒井繁保、金本東貢、金村光一、金子秀明、中村照榮、畑山明博、藤岡外喜夫、品川浩平、山崎良輔、矢野秀雄、林茂、西崎俊一郎、野上盛三、好公亮、西正雄、渡邊繁、楯井政時、三山裕弘、鷹野光弘、村上利一、金岡焚東、蒲原浩、吉村聰茂、三引昂、國本秀雄、高田輝雄（以上七四名）

理科乙類　渡邊正一、金田茂夫、金岡務、宇野毅、小野誠平、武村祥、西山淸、村上明、松原英賢、森本久、稻田猛、清原武敏、光本久美、須川信、早矢佐藤浩、池本胤滿、平岡一郎、金仕仁二、丸保男、牧野剛安、松本強、石田慶祥、金山頼熙、光山泰雄、淸水明、中本文明、鎭井敏哉、川本亨、花園直人、兒玉福夫、須川勇、辻健郎、松原聲、吉岡英男、丹山亨祥、金松正雄、杉作雄、土井眞人、立花政城、鹿井謙、篠原武秀、朱宗國載、松原正雄、佐賀新、大江祐弘、洪家晋晉、蔣勝隆治、武平廣興、茂山正郎、欄藤顯彥、金英均、鈴木文男、市木徹、中西洋二、大本勝茂、黑住一闘、船津信明、中村裕、白根力、林原明郎、山田幸雄、永田雅夫、庭島洪、須古徹之、奥野省一、玉島時伯、金村過榮、上田博美、平馬晃、秦不照人、閔成基（以上七一名）

玄關の眞鍮大扉も征く
京城府廳で近く取外し

大正十四年の京城府廳舎新築以來、玄關六枚の大扉に打ちつけた押把下の三尺に餘る大眞鍮板は朝夕通る府民の心を嘩く敵へ鉛として一日も休む間なく光りを放つてゐたが、撃ちてし止まむの大戰局下にこれをそのまゝ府民の前に存置するよりは一發の彈丸と化して米英人の總力を南の海に叩きつけようと府では今月はじめからこの取外しにかゝり、近く陸海軍へ夫々獻納することゝなつた、京城府ではこのほか、廳舍内の全階段から窓金物に至るまで、または府會議場をはじめ職員の全官舍内に使用中の眞鍮金具を一齊に撤去して同時に獻納することゝなつたが、これにも反省を求め來る十五日から全府を擧げて眞鍮獻納運動の中に決戰決意を打込むことゝなつた

機甲訓練終了式

決戰即應をめざす機械化國防協會朝鮮本部主催第一回青訓、生徒、青年隊員機甲訓練は非常な好成績裡にこのほど終了したので十三日午前十一時から府内西四軒町同訓練所で終了式を擧行する

モルガン重態

【ブエノスアイレス九日同盟】マイアミ（フロリダ州）來電＝米國財界の巨星モルガンはフロリダ州マイアミの別邸において五日重態に陷つた、同人は七十五歲の高齢であり、再起は望み薄と見られる

旱害民と座談會
激勵慰問隊 海南に向ふ

【木浦電話】旱害地激勵慰問隊の第一班高宮本社々長一行は八日午後四時松汀里より湖南線廻りの自動車で咸平着、先づ深刻なる旱害地に第一歩を印し郡廳長、警察署長その他と懇談、狀況の說明を受けて山本旅館に一泊、九日朝一行は激勵と慰問の餅を携して更に出發十日海南の旱害地に向ひ、當局の案内で旱害地を見舞ひ、當局指導によつて草や松葉、鳩麦、芋の葉などの代用食にけなげに耐して勝つ意氣なる農民の姿を目のあたりに感激した、それより邑國民學校で旱害民との座談會を開き、悲慘な農民の實情を聽取、明日への希望を

朝顔
誰が作つても百發百中の巨大輪
●鮮麗にして豪華 巨大にして絢爛たる咲花の容姿は他に比類なき日本一の朝顔
▼獅子咲 ▼鉄紋 ▼月光 ▼共栄
東京巣鴨六丁目 日長花園 朝顔部

印章紛失廣告
白川浩治 白川光 白南薫

姜耳鼻科
京城府仁寺町一三七
醫學博士 姜相祐
電話光③三七一〇

大株一般取引員
福田商事
大阪市北濱二丁目
電話代表北浜三八三五番

藥用 ナリス
クリーム バニシング
お肌の強力栄養素
本舗 ナリス化學研究所

新しい頭痛藥
づつうにサール
づつうにサール
づつうにサール
東京・神田・錦保町三ノ一七 アルス藥品部

精力減退
早老の若返りに バイタルゲン
試藥と無代進呈
京都市西ノ京中合町東 天光堂

機械と鋸印富士
營業品目 製材機・帯鋸・丸鋸・木工用各種鋸・其他附屬品
伊藤商店
大阪市西区西長堀南通一丁目
電話 新町(53)三九一一番 天下茶屋(66)三二二五番

燃燒相談部開設
牛島の燃料は全面的に無煙炭若くは煉炭に轉換せねば成らぬ時代です。此の時に當り弊社は社會奉仕の一端を受持つ所存にて燃燒相談部を開設して廣く無煙炭焚、煉炭焚の御相談に應ずる事と致しました。ボイラの改造、溫突の改造、ストーブの煉炭轉用其他何んでも御質問を歡迎いたします。
株式會社 三國商會 燃燒相談部
電話本局②二四八〇番

無線技術講義
東京無線技術學校
校長 高田豊樹

製圖講義

金屬回收に協力しませう
營業種目 工場集團用器具（アルミ）電氣照明器具（アルミ）投光器 警防團用ポンプサイレン
營業所 仁川府花水町一四〇
朝鮮アルマイト工業株式會社
電話 一九八 七四

わきが
自宅新療法 無代進呈
日本醫藥研究所

東亞工科學院 生徒募集

東洋工科學院 生徒募集

昭和中等學院 生徒募集

らい病新治療劑 發見創製
▲本病が不治であつた理由
▲當研究所の誇と其使命
高木化學製藥所

ぜん息と神経痛
イザミシン
原因は毒素です
血液の大掃除

エルビオゲン
乳酸菌 カルシウム ビタミン 綜合製劑

父小林梅次郎儀豫て病氣療養中の處十日午前零時病院に於て死去仕候間此段御通知に替へ謹告仕候
喪主 小林淸雄

陸軍記念日・感激の金屬獻納

【寫眞上】本社に持込んだ京中生の獻納品【中】龍山國民學校のトロフイー獻納式【下】海軍武官府へ…獻納品の山

征け敵撃滅へ
感激の記念日　獻納金屬の山・山・山

陸軍記念日の十日、江原京中校長ほか生徒代表は大八車に獻納金屬類を山積みとして本社を訪れ、獻納の手續をとつた、これは全校生の持ち寄つた一錢銅貨七百七十九圓五十錢、古錢六百卅一枚、外國貨幣二百六十四枚、メダル、カツプ、藥罐等數十點で、直ちに武官府へ獻納した

…◇…

同日京城女子技藝學校三枝教諭と生徒代表は本社を通じ八十七圓五十錢を寄託獻金したが、右は同校生徒五百六十名が去月廿五日から三日間軍隊衣服修理奉仕によつて得た全額を記念獻金したもの

…◇…

この日また京畿道龍川國民學校では二宮尊德先生の銅像一基をはじめ職員や學童たちが眞心こめて醵出をした眞鍮、鐵、銀製品を陸田校長が附添ひはるばる海軍武官府へ獻納した

…◇…

また同中央國民學校ではこの日眞鍮食器五百一點、記念碑趣二個、大型吊鐘一個を同樣小川校長が學童を代表して同じくトラツクで海軍武官府へ獻納した

…◇…

輝く陸軍記念日の十日、嚴然に殉國の職戰をつづける皇軍將兵に感謝をささげて京城、龍山國民學校では開校以來各校對抗競技で獲得した優勝盃を必勝兵器資材として獻納することになり、午前九時半から同校庭で獻納式を行ひ、宮崎校長が學童代表を伴ひ同午後一時陸軍兵器部を訪れて獻納した

…◇…

金屬類の獻納運動も率先範を示さねばならぬと鍾路署では協野署長の音頭で、一日から同署內に獻納箱を設置、署員の獻誠を仰いでゐたところ、さすがは警察官の意氣を示して眞鍮や鐵類が忽ち一馬車積もつたので、決戰下に迎へた陸軍記念日の十日、軍需部へ寄託して獻納方を依賴した

晝食を廢めて五十圓獻金

京畿道警察部生產指導所生山城豪平さん(三)は貴なる皇軍の戰果に感激、一年前から晝食を廢めて貯金した五十圓を本社に寄託、兵器、資材費の一部にもと九日獻金の手續をとつた

謝禮金をそのまゝ

始興郡東面九老里三鑛製鋼所工員延金鍾振君(二)は去る七日の日曜日を利用して同郡東西兩面事務所同國民學校の國旗揭揚台を獨力で撤回、謝禮として貰つた十七圓を『これは私すべきではない、米英撃滅のために使つて下さい』と陸軍記念日の十日國防獻金として本社に寄託した

東大門署寄託獻金

東大門署へ寄せられた銃後の赤誠―

◇…普成中學校二年方又業君(二)は學資を節約して貯めた三圓を寄託

◇…『鬼米英を叩きつぶして下さい』と同區町六六朝鮮布七日安息日耶蘇再臨教會では林成一氏が會員一同を代表し陸海軍へ各百圓づつ寄託

◇…『魚雷の一片でもなれば…』と新設町二七九ノ二宮本光正氏は眞鍮器五十二點を獻納

必ず出さう鐵と銅
まづ西大門地域から

回收日程

京城府の一般家庭における銅、眞鍮、鐵類の回收計畫は十五日から古市府尹自ら陣頭に起つて運動を實施することゝなつてゐるが、第一回は月末までとしてまづ西大門區域廿七町會に供出徹底を圖り、爾後は毎月次の通りの日程で各町會に漸次進出することになつた

◇三月　西大門方面廿七町會(所要日數十五日間)
◇四月　鍾路方面廿三町會(所要日數同)
◇五月　東大門方面　城東方面廿五町會(日數同)
◇六月　龍山方面　廿二町會(日數十日)
◇七月　永登浦方面廿一町會(日數同)
◇八月　中部方面　廿七町會(日數十日)

なほ金屬供出打合會は各町會毎に期日三日前に必ず行ふこと

愛國班回報三月號

京城府聯盟が發行してゐる愛國班回報第廿一號(三月號)が發刊されたが、內容は『洗濯人大に金品の贈與をせぬこと』『補助貨及び古貨の回收に努めませう』ほか、既報の食糧配給狀況再錄を行つてゐる

無煙炭を使ひませう　三國商會に無料燃燒相談所

『無煙炭を使ひませう』との總督府の呼び掛けに應へて民間側の普及機關誕生―無煙炭利用强化の國策も直接大衆に接し燃燒指導其他宣傳の機關がなければ實效を期し難い恨みがあつたが、府內各寶町株式會社三國商會では今回民間側普及機關として率先燃燒相談部を設け、無料で一般需要家の相談に應じ希望によつてはボイラー改造、濾炭燃口改造など實地につき指導斡旋することとなつた

お掃除も"撃ちてし止まむ"意氣

道路の清掃奉仕も撃ちてしやまむの意氣でかゝれば忽ちこの通り……陸軍記念日の十日朝六時半、梨花高女寄宿舍生徒二百五十名はモンペ姿も甲斐々々しく與、孫元兩教諭に引率されて大漢門から西大門へ通ずる道路の清掃に汗したが、朝霧立ちこめる路上へ配る敵弁當減の塵も忙しく同八時廿分頃一つも殘さず拭ひ去つて、成し遂げた喜びを制服の下に躍らせつゝ一同歸校した【寫眞＝陸軍記念日の梨花高女生道路清掃奉仕】

地方遞信局の記念式

大東亞戰下に再び迎へた第卅八回陸軍記念日の十日京城地方遞信局では十日午前九時半から記念式を擧行、午後一時からは京城兵事部細川少佐を招き『日露戰爭の回顧と大東亞戰爭完遂の覺悟』と題する講演を聽取し三百餘名の職員は先人の偉業を偲ぶと共に米英擊滅の決意を新たにし、同五時から軍歌を齊唱、意義ある記念日を反省と決意のうちに送つた

增税への關心未し
東大門署から管內商店に注意

酒類の消費を目的とした物品、遊興、入場の三税增税は去る一日から實施され、銃後半島の戰時生活に對する全幅的切下げが要望されてゐるとき、東大門署管內の商店にはいまだ增税の趣旨に悖る脫稅行爲を働く一部の商人があるので、同署經濟係では去る八日から全係員を動員して管內の各商店を

拔打的に 點檢、價格標示の一齊指導並に成本商取締りを行つてゐるが、阿代主任は管內の各商店に次のやうな警告を發し戰時經濟への協力を要望した

大商店よりも小商店が增稅に對する關心が比較的に薄いのみならず、價格標示が不徹底である今回の增稅は物品稅令所定の第一種(織物、メリヤス類)の公定價格は丸公のなかに税金が含まれてないからこれに該當する品物には必ず丸公と税金の價格を標示せねばならない、從つて第二種の物品(机、マツチ)は丸公のなかに税金を含んでゐるから丸公いくらと稅込みを明示せねばならない、特に業者の注意すべきことは物品稅令第一種品は去る一日新增稅されたとき所定の新增稅額を加へて販賣し、第二、第三種の製造課稅品についてはその免稅金額または所定金額を超す商品に對してはそれぞれ增稅された稅金が課せられるので、公定價格の改正に準じて新增稅額を加算販賣すべきである。これによつて第二、第三種品の販賣については今度の增稅により新しく改正された

公定價格 の備考に、從前の價格で販賣すべきことを定めた場合は從前の價格を超過販賣することは違反である、今後は以上の如き違反行爲のないやう明るい商道を嚴守してもらひたいなほ不正商人はどしどし摘發嚴罰を加へるつもりである

『定期通學券』の早期發行

朝夕の鮮金電車に三割を占める京城學生通學群に通學上の便利を圖る一方、足の緩和に役立たせるため學生定期通學券發行については去る一日朝鮮ホテルで開催された官および京電當事者の懇談會によつて京畿道當局から指示をうけたが、八日京電八木運輸部長は道保安課を訪れその後の研究結果を報告、また伊坂保安課長からは一日も早くその實現を慫慂した、これによると京電側としては、大體學生定期通學券は目下名古屋で實施中の記名、區間式を採用するものと見られ、三ケ月乃至六ケ月の期間を定めて發行する豫定となつてゐるが、その發行時期については全然未定で、さしづめ一ケ月四萬枚を要する學生通學券を僅か一日か二日で全部に行きわたらせる技術的措置について考慮中である なほ將來、交通稅の實施を見越して諸種の附帶事務も發生することゝ豫測されるので早急の定期實現は望めない實情にある

半島縮刷版

延社署ご自慢の警察體操

【延社】國民錬成は先づ警察官から…と延社警察署では警察精神の涵養、警察規律の根元たる警察操典、點檢、柔劍道の獎勵と、各部綜合運動の表裏、體位向上鍛成を目的とする警察體操を考案中のところ、この程八種よりなる獨特の創案を得、去る一日から中川署長自ら陣頭に實施鍛成中であるが、全國に魁先とする警察體操の成果は充分期待される

增產に學生を動員

【元山】食糧增產を要請に應じて府內の學園では從來の習慣或は勤勞奉仕といつた態度から一歩を進めて積極的に增產運動を展開する元山府內各學校生徒兒童の總力を結集して緊急を要する麥踏みその他の必要な作業に學生々徒を總動員し農繁期勞力の遊兵としてどしどし近隣農村に繰出すが、これと共に各學校教職員をして山野草、樹果、海藻等の食用に供し得るものを調査、調理法を研究せしめ、生徒兒童を動員して集團的に採取せしめて中食だけでも國民食糧の自給自足を圖り山野草食用化の一大普及活動を展開することゝなつた

農村へ都人の溫情

【釜山】昨夏の旱害に對し生產農民へ贈る義捐金の釜山府醵當額は五萬六千圓であるが、去る二月末をもつて第一回分四萬五千圓を取纏めて發送したが、殘り一萬一千圓も今月中には完了せしめようと關係方面へ督勵中である

農業の實態を調査

【新義州】明十九年度から五ケ年間にわたつて斷行される朝鮮農業再編成計畫の資料作成のため平北道では來る四月十五日から四ケ月間道、郡、邑、面關係職員を動員して一齊道內の農業實態調査を行ふことになつた、その調査に當つては農政、農務、山林、土地、產業の各課長を以て道指導班を編成、道內各府郡を七ケ班に分けて指導を行ふ

遺家族授產所設置

【大田】一家の支柱を聖戰に捧げた遺家族の生業輔導に遺憾なきを期してゐる軍人援護會忠南支部では、本事業のよりよき充實を圖るためこれに必要な諸般の施設を計畫中であるが、差當り新年度に遺家族授產所を設置することになつた

大川の魚お目見得

【扶餘】嘗て感業の大川の魚が扶餘人士の食膳に上ることゝなつた…大川漁業組合中山理事外有志が扶餘井郡守と魚の取引關係について打合せたが、今春の漁獲期から大量に輸送されることゝなり扶餘神宮勤勞奉仕隊員の味覺を喫る新鮮な海の幸がお目見得することゝなつた、又扶餘郡では錦江淡水魚販賣組合を組織價格の統一を圖り圓滑な川魚の供給をしてゐる

寄生蟲特効にミル

【麗水】寄生虫の驅除藥といへば海人草に限られてゐるがミル、イシゲ、トリノアシなどの海藻類がこの海人草にも劣らぬ驅除藥であることが全南水試分場佐佐主任によつて太鼓判をおされた、以下は同主任のミル驅蟲談

これは私自身の發見でなく東京女子醫專教授小林勳子先生の學界發表にもある通り海人草の藥効を百とすればミルは三三〇、イシゲは一五〇トリノアシ一二五といふ效率がある、これ等の海藻による驅蟲法は特許に屬するもので如何にして大衆化されるかゞ今後の興味ある問題と思ふ、半島人の家庭では漬物をする時に必ずミルを入れる、これは寄生蟲退治にミルが特効があるからである

"敵性看板"を抹殺

【城津】敵性文字の看板を抹殺しよう…米英擊滅の叫びが絶頂に達してゐるとき街頭にはまだ古めかしい敵性文字の看板がそのまゝ放置されて行人の眼を惹いてゐるので、府厩署では近くこれら文字の撤去に府民の注意を喚び起すはず

大いなる祭【89】
中野實(作)　三芳悌吉(繪)

同志の歌(八)

この二三日、金井は、姉から與へられた食事に一指も手をつけなかつた。高貴な彼の顔にも深い陰翳がほられて、目ばかりぎよろぎよろと光り、頬骨が目だつて光つて來てゐた。

『仁鐵』

と白鷗は三階の物置へ上つて來て、手足を縛へられて轉がつてゐる金井に呼びかけた。

『お前はでは、どうしても、あたしのいふことを聞かないのだね。折角、あたしがお前の生命を助けてやらうといふのに……』

金井は答へなかつた。

『おまへは、たつた一言、おまへたちの仲間のことを喋ればいいのよ。そしたら、姉さんは、お前を助けてあげることが出來るのよ』

『え、もう、なにも聞きたくない』

金井は嗄れた聲で叫んだ。

『殺すならば早く殺せ。同志梅時英の胸板を貫いたあの彈丸で、僕は一緒に死にたかつたのだ』

『……』

『お前はもう僕の姉さんでもない日本人でもない。敵だ』

『さう……あたしは敵……』

『云つたな』

『仁鐵』

白鷗は鋭く睨んで、

『あたしはお前の敵だ。もうお前を生かしてはおかない……』

『結構だ』

金井は落付いて云つた。そして急に、高らかな聲で、こんな歌を唄ひはじめた。

友だちつくろ　バラつくろ
友だちついて　江南行かう
父賣つて　友だち買うて
母賣つて　栗餅喰はそ

歌ひ終ると、金井は目に一ぱい涙をうかべて、

『むかし、僕たちが子供の時、うたつたこの朝鮮の童謡が、亞細亞の同志の血盟の歌にならうとは誰が思つてゐただらう。江南は秋つばめのかへる國、遠いくはるかな南の國、それでも僕たちは、友だちとなら平氣なのだ。中國の同志梅時英が、新亞細亞のために斃れた。梅君は誓ひをたてた僕の友だち、その友だちの行つた遠い國へ、僕は行くのだ。そして朝鮮の古い歌の精神に僕は生きるのだ。朝鮮の童謡は、今新しい興亞の同志の歌になつた。さ、射つなら射て。金井鎭雄は、同志の歌を高らかに歌ひながら死んでゆくぞ』

さういひ終ると、金井は、ふたたび、聲をはり上げてうたひ始めた。

友だちつくろ　バラつくろ
友だちついて　江南行かう
父賣つて　友だち買うて
母賣つて　栗餅喰はそ……

その歌聲が終るか終らないうち白鷗は、崩れるやうに金井の前に膝をついた。

『仁鐵、お前の歌つた今の歌は……』

『さう、かつて、金白鷗といふ僕の姉が、敎へてくれた、なつかしい朝鮮の歌……』

金井はごくりと涙をのんで、

『父賣つて、母賣つて、この大東亞の同志を賣るものは誰だ。同志とは小さな結社の小さな同志ではない。大きな精神が裏づけになつてゐる民族の先驅者なのだ……』

新刊紹介

▲會心(三月號)▲朝鮮藥學會誌(二十六卷一號)▲新女性(三月號)『銃後の娘さん達に』東條勝子、『女學生を語る』座談會、其他(三十錢、京城・初音町・二〇、興亞文化出版株式會社)

ラジオ(十一日)

朝 七・〇〇『米英擊滅の壯んなる力』市川淸敏 ▲七・三〇 音樂 ▲九・〇〇(城)『家庭から出る』 ▲九・三〇(城)國民學校の時間(城)音樂 ▲一〇・二〇(大)『スキー・ヘイサンノヤウ』 ▲一一・〇〇 婦人の時間『防空壕調整』久下勝次

晝 〇・〇五 ▲一・〇 モニカ合奏『首途』ほか ▲二・〇 管絃樂 2トランペツト四重奏『軍歌集』ほか吉田弘 ▲一・〇〇(大)朗讀『村の保育園』小澤 ▲二・〇〇 お話『國民の道』大島親彥 ▲二・三〇(城)講座 ▲四・〇〇(鮮語)川本藤亨(城)管樂 ▲四・〇〇 音樂教育講座 下總晥一 ▲四・三〇(城)『母の手紙』(鮮語)

夜 六・〇〇 シンフオン(城)物語『大山元帥 青山伸伍 ▲六・三〇(城)朗讀 ▲六・四五(城)放送 ▲七・〇〇 兵隊と水稻栽培(鮮語)朴勝萬 ▲七・三〇(城)明るい話、慰安話(募集童話入選作) 2國民合唱『富士山の賦』 ▲八・〇〇 1物語『若桑還る』市川段四郎 2(城)『番茶』 果實生產狀況と增產に就て 竹內明好 ▲九・〇〇(鮮語)金泰運、『ノルヤン』ほか(鮮語) 2(城)野談『名判官』(鮮語) 3(城)細樂(音樂)

201 虚弱兒 肝油よりも榮養素豊富で消化吸收迅速なエーデーで体質を改善し血色よく發育… エーデー 水產化學製造 農林省水產試驗場創製

京日案內

種別	一件一回(前金)	掲載料
一號型(三行)	金參圓參拾錢	
二號型(五行)	金五圓五拾錢	
三號型(十行)	金拾壹圓	
求職一號型	金壹圓六拾錢	

姓名在記の照會は午前九時より午後五時まで廣告部へ御問合せの事

求職(一號型) 求職 轉職者歡迎 男子事務員採用 朝鮮電力株式會社 急募 萬鼎 急募 萬鼎 タイピスト採用 朝鮮亞鉛鑛業株式會社 賄婦を求む 一五五〇 看護婦 買家 電話賣買 醫療 ピンポン台讓ります 女中 鑛山 藥業 通勤 賣工場求む 洋裝 二號型(五行) 京日案內ノ御用命ハ電話本局八五六二番 京日案內廣告社 和田病院性病 都旅館 タイピスト 整容外科皮膚科 清華醫院 ピアノ タイピスト 花柳病專門 白川醫院 洋裁生徒募集 古着 三號型(十行) 求む貸事務所 當方 募集 空地を求む 男女事務員採用 女子事務員採用 貸家交換 タイピスト採用 カーバイト協會 男子事務員採用 大日本紡績人事係 女店員募集 夏川茶舖 タイピスト採用 野村殖產貿易 事務所向賣家 大陸種苗園 チゲ工事運搬用 都興商會 荷造材料豊富 市內外貨物運搬 引越荷造其ノ他 戶村組 洋裁新生徒募集 古着

浪花館 九日ヨリ上映 ニユース 文化映画 世界の王者 ワルターヤンセン 右門江戶姿 嵐寬壽郎
新富座 十日ヨリ四日間 松竹映画 烏井強右衛門 小杉勇 月形龍之助 水戶光子 植物感應現象 日本ニユース
東洋劇場 三月十日より 青春座公演 金健作 新版『春香傳』五幕十一場 演出・洪海星 裝置・元雨田
喜樂館 三月九日より 日本ニユース 二四三號 水中測的兵 松竹映画 二人姿
京劇 日本ニユース 朝鮮時報 文化 清水港
城寶 三月九日ヨリ十四日マデ 日本・朝鮮ニユース 燒夷彈 雪之丞變化
鍾路文化劇場 六日ー十一日 日本少年 ホームグラフ 我等今ぞ征く 五作ぢいさん 日本ニユース
明治座 九日より 朝鮮時報 日本ニユース 燒夷彈 暖流
京日文化劇場 八日ヨリ十四日マデ 1朝の時報 2朝鮮に來た俘虜 3戰場高野山 4北の護り 5日本ニユース
若草劇場 三月八日より十四日迄 燒夷彈 日本ニユース
城南劇場 神變麝香猫 大會 山まつり梵天唄 航空 無線
中央劇場 九日ヨリ十一日マデ 日本ニユース 戰線二萬キロ 佛蘭西座
和信映畫館 十一日より十四日まで 日本ニユース スパイ撃滅 美しき手
朝日座 七日より五日間 漫歲名流會
桃花劇場 八日ヨリ上映 日本ニユース 文化映畫 空の教室 新雪
大陸劇場 九日ヨリ 日本ニユース 水中測的兵 二人姿

國語普及叢書
內鮮單語對譯集 四六版一七八頁 送料共一圓二〇
內鮮共用書翰集 四六版一六六頁 送料共一圓一四
鮮譯 初中等國語會話 四六版一五八頁 送料共一圓七〇
普校 鮮語讀本國語譯解 卷五迄全文對譯 送料共一圓八〇
鮮和新辭典 三六版八二六頁 送料共二圓三九
(見本進呈・講習會用廿部以上へ割引仕候)
京城太平通一丁目 振替京城七六六番 朝鮮語研究會

高速度の疲勞恢復 蔘茸エリトーゼ

旗 青年團旗、國旗、校旗 優勝旗、其他旗一式 青年隊腕章、帽章、襟章 京城府南大門通二ノ九〇 朝鮮美術品製作所旗部

婦人科の新發明療法 婦人藥 美神丸 宮內善進堂

イーナル　シノザキ測量器械　京城腦病院

先づ使つて見てアサヒコンロの價値を知り 日本一の アサヒコンロ 金山旭工業商會

勝つて兜の緒を締めよ 明るい日本 闇を葬れ
平安北道糧穀株式會社雲山郡代行配給組合北鎭支部 安山昇道 鄭洛均 西部北鎭營業所所長 南鄕五成 日產土木專屬 林組北鎭出張所 北鎭邑三山洞一區里事長 金原允學 金弘涉

大戰果に祈つて出させう鐵と銅 職場は滅私 興亞に總力
平安北道糧穀株式會社雲山郡代行配給組合北鎭支部長 石川武慶 日產土木北鎭出張所 北鎭邑長 吉賀時之 松岡嵐顯 京城土木北鎭作業所 金昌浩

ワキガを治すには今が一番好い時期です 自宅療法說明書差上ます 名古屋市中村區則武町五ノ一六 野村久子

ニキビが取れて色白くなる

夕刊
京城日報
京城府太平通一丁目三十一番地　發行所　京城日報社

生産力の決勝的増強へ！
半島の決意を宣揚
けふ全鮮大會開く

大東亞戰下二度迎へた第卅八回陸軍記念日の十日國民總力朝鮮聯盟では日夜生産擴充戰線に挺身しつゝある全鮮の中堅産業戰士二千名を京城府民館に集め午後一時より全鮮産業戰士增産決意宣揚大會を開催し、米英擊滅のための生産能力の決勝的增强完遂に對する烈々たる決意を宣揚した、まづ池田總力聯盟事務局長の挨拶に次ぎこの日特に臨席した小磯總督と板垣朝鮮軍司令官は會同せる全産業戰士に對して別項の如く激勵の辭を與へ、今や熾烈極まりなき決戰に次ぐ決戰を以て續けてゐる大東亞戰の現段階に於て、前線將兵の戰場精神に劣らぬ不撓不屈の決意と決死的敢闘精神をもつて銃後生産戰力の增强に邁進すべきことこそ、憎むべき敵米英を覆滅し東亞十億の民を救ふ所以であり、また産業戰士の双肩に課せられたる重大責務であることを交々强調力說して深い感銘を與へた

氣魄もて增産
小磯總督、力强く激勵

畏くも宣戰の大詔を拜してより早くも滿一ケ年を經過し、我ら一億國民は一段の感激と緊張の裡に米英擊摧の新たなる決意を以て、茲に聖戰第二年敢闘への發足を致したのであります

顧みれば過ぐる一ケ年に於ては大御稜威の下天佑神助我に在り、皇軍將兵の勇戰奮闘と一億同胞の協心戮力とにより正に戰史空前の大戰果を擧げ、今や帝國は戰略的にも、經濟的にも、必勝不敗の基礎を確立し、輝かしき大東亞建設の大業に巨步を踏み出しました、顧みて轉た感激に堪へざるものがあります

抑々大東亞の建設は我が肇國の精神たる八紘爲宇の理想に淵源するものでありまして、その企圖する所は東亞各國各民族をしてその分に應じ各々その所を得しめ、道義に基く新秩序を建設して世界の恒久的平和に寄與せんとするにあります、而してその成否今次大戰の勝敗如何に存すること極めて明瞭であります、然るに今次大戰の決は實にこれからであり、而して戰爭の相貌は第二年目に入りたる今日において、愈よその深刻性を飛躍しつゝあるのであります、蓋し當面の敵米國の政治家は一切の政爭を止め、資本家は利潤を犧牲にせんじ、勞務者また自發的に協力を示し、全國民擧げて戰意の昂揚と我が國に對する戰備の充實に狂奔し、その有する豐富なる資源と尨大なる生産力とを動員して艦船、飛行機その他軍需品の數を躍進しその力により飽くまでも我を屈伏せしめんと企圖しつつあるに對し、我は光輝ある無窮の歷史と崇高なる宏遠の傳統とに生き

上御一人に歸一し奉りつゝ一億團結を强化し、愛國の熱意を最高度に發揮して斷乎敵を破摧し、過去一ケ年間に築き上げたる成果に有終の美あらしめねばならぬのであります

即ち我が忠勇無比なる皇軍第一線將兵は、身を鴻毛の輕きに比し相つぐ敵反攻に對し、勇猛果敢なる大小決戰の連續を敢闘して、能く鐵桶の陣を押し進むるであらうことは、火を睹るよりも明かであります、而して我々銃後の國民は今次大戰の特質が仲裁者なき國家の興亡を賭しての戰爭であり從つて中途半端の妥協乃至平和の斷じて在り得べからざるを銘記しあくまでも綜合國力を增强の一點に結集し、戰爭總力の長短に拘らず、戰爭推進活力を愈よ益々增强して

以て奮つて戰ひを勝抜くの備へがなければなりませぬ、就中直接的作戰資材たる兵器その他の重需品製作に任ずる産業部門に至りては、正に滅私奉公の努力を傾倒せねばなりませぬ

而して勝抜く途は、一に我に剛毅なる精神力を以て一切を克服し、凡ゆる困苦缺乏に堪へ、生産の刻下最大限の增强を期するものでなければなりませぬ、我が個人々々が職場に殉じつゝあることは、それ自體が直ちに國家の興亡に關つて居るのであり、國家が亡びて個人丈が生き永らへる我々ではないのであります、この戰爭に勝利を得ずしては大東亞地域に國家の存立はなく各民族の自由も繁榮も存在しないのであります

飛行機や彈丸の飛ぶ所だけが戰場ではなく、工場も鑛山も、事務室も、凡そ日本人の働く所は總て是れ戰場であることに想ひを致し職域奉公精神を捨て地位も捨て決死敢闘を繼續し捨身の勇を振つて不可能事をも可能ならしめ、前線將兵に呼應して『撃ちてし止まむ』の氣魄と情熱とを發揮してこそ眞の增産を期待し得るものと信じます

之を要するに大義のある所に天佑あり、人事を盡す所に神助は嚴現されるのでありまして努力せず最善を盡さずして天佑神助は期待出來ぬものであることを銘記せねばなりません、本日恰も陸軍記念日たる第三十八回陸軍記念日の佳日に際し、直接生産戰に從事せらるる産業戰士の士氣昂揚を圖り、決戰戰力を最高度に發揮せしめ、以て必勝態制の確立を期せんが爲、國民總力朝鮮聯盟主催の下に全鮮産業戰士增産決意宣揚大會を開催せられましたことは、寔に時宜を得たる擧措と申すべく、本總督はこの機會において諸君が率先資材物資不足その他幾多の隘路に際ひつゝある勞苦に對し、滿腔なる敬意と謝意とを表するものであります

聯銀に二億圓供與
新信用の設定に調印

【東京電話】中國聯合準備銀行に對する信用供與の成立に關し十日左の如き大藏大臣談が發表された

大藏大臣談

本日日本銀行より中國聯合準備銀行に對する二億圓の信用供與に關する契約が調印せられた、中國聯合準備銀行は華北における唯一の發券銀行として昭和十三年三月十日開業以來極めて健全なる發達を示し、幣制の統一、通貨の安定、金融の調整などに關し幾々その實績を擧ぐるとともに、またよくわが軍事行動、經濟の開發、必要物資の交流など圓滑なる遂行に關し多大の協力をなし來つたことは今さらいふまでもないところである、しかして帝國政府においても中國聯合準備銀行設立の際これが健全なる發達を援助するため出來得る限りの支援をなすこととなり、その際日本興業銀行、朝鮮銀行、横濱正金銀行などわが國の有力なる銀行に對しクレヂットを設定いたしたのであるが、本企業契約は三月九日をもつて期限が到來したのである、しかるところ今回中國側當局より同銀行の地位をこの際一層强化するため大東亞共榮圈の中心的金融機關たる日本銀行より新たに信用の供與を得たき旨申入れ來つたので、右の申出を欣然應諾し、本日二億圓の信用の設定をみることとなつた次第である、本措置により中國聯合準備銀行の信用の基礎は一層鞏固となり、いよいよ健實なる發展を遂ぐることを確信するとともに今後においても同行の確立强化のためには帝國政府においても引續き能ふ限りの援助を惜まざる方針である

眞の興廢は今後に
板垣軍司令官激勵　責務は愈よ重大

皇國の興廢アジヤの存亡を此の一戰に賭けたる大東亞戰爭は愈よ重大なる決戰の段階に突進しつゝあり、斯る時戰爭の飛躍的增産による戰力增强の要、今日より急なるはなし、この秋に當り意義深き第卅八回陸軍記念日を迎へて、全鮮産業戰士一堂に集ひ、以て大いに增産の決意を昂揚せんとす、蓋し機宜を得たる企てといふべく、本職は親しく諸士の壯容に接し大いに意を强うするとともに又欣快に堪へざるなり

回顧すれば今日こそは日露の役奉天の大會戰をしてよく快捷に導き得たる日なり、これにより與敵露國の野望は挫かれ、亞細亞復興の機運漸くにして起り、東亞安定の礎石は築かれたり、然れどもこの大捷たるや、蓋し我が國として安危の中に獲得せられたるものに非ず、十年の永きに亘り國民を舉る臥薪嘗膽の生活あり、正義の上に必勝を期し邦國一體、萬死の中に生を求めざる決意と努力とのみが、よく御稜威の下に天佑を保全しこの偉業を成就せしめたるものなり

今次戰爭に於ては戰爭以來の赫赫たる戰果により、大東亞の要域殆ど我が有に歸し、戰略政略兩態勢の他何なる觀點よりするも必勝不敗の態勢に我が手中に掌握するに至れるも、米英は其の敗北に拘らず尚ほ世界制覇の野望を放棄せず、後にあり、頑敵に屈伏を強ひ得るや否やは、今日以後に懸つてゐると謂ふべく、就中最後の勝敗は實に國家總力戰の一點に懸つてあり、米英國民は今や十二月の聖戰第二年に入り

一億國民は今や、二切を擧げて『自由の擁護』に名を借りて今次戰爭に突入せる米國に於いて、既に『自由經濟の生活』は跡形もなく潰滅せられ、その巨大なる物資と勞働力の總力を戰爭推進に動員して戰力增强に集中しつゝあり、即ち彼は一に國民は之を戰爭の一點に集中し、職域と生活を犧牲に供し、極度の窮乏に耐へつゝ米英の國力の動員を急ぎ、十二月中旬以降にも東亞に於て生産の代表を組織し、戰時態勢は着々として我々に迫りつゝあるを覺らざるべからず

米英國民は今日まで互に抑へつゝあり、而も以て『一意戰爭』に撓まず、戰爭の勝利を生産戰線に獲得せざるべからず、諸士は諸士の決死の敢闘日衣食住の凡てに亘り節約して平和の生活を捨て、戰時經濟の生活に入り、老いも若きも、婦人も少年少女も悉く戰時勞務に就き、以て動員力の增强と戰時增産に向ひ邁進せる努力を集中しやさしく、あり『自由』を標榜して國土建設を捨て戰時增强の先鋒を擔ひ戰爭を完遂に邁進し續けて此の戰爭を遂行すべきの秋なり

畏くも、今上陛下におかせられては昨年御製を賜ひ御軍の恩恵に浴せしめられつゝあり、戰爭の遂行と共に戰力の增强に對する我々の覺悟の將に緊張を要するものあり、朝鮮の人にして銃後の赤誠を盡し、職域に散ばりて東亞の平和と天皇の御爲めに多大の貢獻を致す、然りと雖も戰爭の現段階は毫も樂觀を許さず、即ち產業戰士に課せられたる責務はいよいよ重く、東亞を救ふ努力は今より大いなるものあり

夜の生產が直ちに以て皇軍の戰力となり全戰線の輝かしき戰果となるべきを肝銘し、將兵と共に敢闘するの氣魄と熱意とを昂揚すべし

茲に經驗たる皇國日本が當時の强大露國を相手とし力戰奮鬪遂に赫々たる勝利を收め得たる日露の役を回顧し諸士に望むに更に堅確決意を新たにし一切の隘路を克服しつゝ生産の飛躍を圖り、戰力の增强に寄與し以つて速かに米英を擊滅、上宸襟を安んじ奉らんことを、些か所懷を述べ、以て激勵の辭となす

板垣軍司令官

擊滅の神品生產
波田總長の挨拶要旨

最後に諸君に對し本大會開催の眞の意義を體得せられ、單に過去の赫々たる戰績を回顧する記念日たらしむるに止まることなく、眞に敵を擊滅する本格的戰爭への新發足たらしめられんことを切望してやまぬ次第であります

我々はその職域の如何を問はず一體我々日本人は日夜各々の職域に全智全能を傾注して、八紘爲宇の大聖業を翼賛し奉らねばならぬ、一體我々日本人は天業翼贊の天業的使命は何であらうか、それは總ての私事を忘れ、一切を陛下に捧げまつつて天壤無窮の皇運を扶翼し奉ることである

日本の軍人はたとへ入營前にはどんな不良青年であつたらうと、またガリ〱の個人主義者であつたらうとも、一度召されて大元帥陛下の軍人となり、光輝ある軍旗の下に身を置けばその日から最早眼中私利なく私慾もなく總ての私事を忘れて一切を陛下に捧げまつつて眞の日本人に立ち返るのである、それであるから天皇陛下萬歲と叫んで、從容として死んで行けるのである、それは最高至上の臣道を實踐し得た喜びである、どんな小さなことをするにしてもそこに魂がこもつて居る、この魂が凝つて世界無比の精强な軍隊となり自ら爆藥を抱いて敵陣を爆破し艦體とともに敵陣に突進して敵艦を轟沈し艦隊とともに敵陣に自爆する戰士となるのである、我々の仕事の精神はこれでなければならぬ

元來『仕事』とは『仕へ事』といふことである、我々に與へられた仕事こそは實は天皇陛下へ仕へまつる事なのである、たとへ小さな釘一本をつくることや小さな仕事であつても、その仕事を通じて皇運を扶翼しまつり天業恢弘の大聖業に參與し奉つてゐるのである

これに氣がつけば仕事の對象をただ月給や日給だと思つてゐる人たちの氣のつかない仕事の尊さと、神聖さとがわかり、どんな小さな仕事でも、汗馬にはできない筈である、況んや諸君の仕事は、固もなく擊滅米英擊滅の兵器となり器材となつて現はれるのであつて大東亞十億の民草を救ひ、東亞安定の聖業を翼贊し奉るに於て第一線の戰ひにも劣らぬ重要且緊急なものである

我々が今日ここに集つてゐる只今も、第一線では戰鬪が續けられてゐる、今年こそは一大決戰である、而して朝鮮の軍需產業には多大の期待がかけられて居る、產業戰士諸君の精神は今こそ最高の臣道實踐を完うし得た喜びにあふれて『天皇陛下萬歲』を叫んで散り行く將兵の精神に先ち諸君が手に執る鶴嘴やハンマーや工具類は單に黑く冷たい鐵のかたまりでなく諸君の精神がこもつた精巧鋭利なる神具となつてゐなければならぬ、そしてその鶴嘴、ハンマーの打ち下ろされるところには、米英擊滅の神品が續々と生産され、生產に於ても米英に勝たねばならぬ

小磯總督、日露の激戰を回顧
銃杖、血染めの兵隊
今も胸迫る部下の顏

陸軍記念日の十日午前十一時から第三會議室で記者團と會見した小磯總督は問はれるまゝに日露役の出陣を偲びながら第一軍第二師團步兵第卅聯隊附小隊中尉の凛々しい青年將校時代に遡つてポツリポツリ語り出した

『明治卅七年二月五日露國に對する宣戰の大詔が下つた、我が動員は近衞、第二、第十二の各師團に下り直ちに輸送は開始された、陛下御自ら御親兵を最前線に差向けられる異常な御覺悟を拜察して七千萬民草もまた奮ひ立たず皆この御決意を固めた次第であつた、私も卅七年二月末中隊と共に義州附近に進出した、此處で義州西北方に鴨緑江を渡るといふ洲があつた、それを足掛りとして對岸に進出せねばならない、私は將校斥候を命ぜられてこの龍岩浦を偵察することになつた、この島は大體は無人島で夜になると、露軍がこの島に來て我が方を偵察してゐる所だつたとにかく部下一分隊を率ゐ獨木舟に乘つて龍岩浦に渡つてみると誰もゐない、大きな民家とピーコックといふ附近漁業の家が落ちてゐる、更に本流の方に出て對岸を偵察すると敵がウヨ〱してゐる

『統軍亭の西北方に黔定島と呼ぶ洲がある、私は統軍亭に上る度にこの島を遠眺して感無量にうたれる、私の最も愛した部下の一人坂下軍曹のことを想ひ出すからだ、坂下軍曹は上等兵で戰死した、彼の郷里佐渡にはその遺族が住んでゐるといふが私はまだ一度もお詣りしてゐない、そのうちに何とかして佐渡に行き彼を心から弔つてやりたいと思つてゐる、明治卅八年三月十四日が坂下の戰死の日だ

これ等を偵察して歸り復命した、その夜本隊は黔定島を奪取、鴨緑江北岸守備隊を命ぜられた、私は同島の岸の中江台からは盛んに撃つて來る、その間わが方は沈默してゐて突撃を開始する、然しもうとしてゐるわけにはゆかない、河を渡つて進出せねばならない、このため對岸の斥候を命ぜられた、河幅約三百米だ、舟が無ければ對岸に出られない、所が中江台附近には五、六隻の舟がみえる、あの舟を奪つてそれを活用して偵察しようといふことになつた

そこで舟をとりに行く兵を募集したところ全員手を擧げる、結局指名することになつたが、その時私は坂下軍曹を指名した

私は三年間ばかり初年兵教育をやつてゐたので大體兵の素質を知つてゐた、坂下は佐渡の漁師の子だつた、舟を漕ぐ要領は夜中河を氷を渡らねば出來ないが、敵も撃つて來るだらう、若し敵死しても死體だけはこちらにとりたいし、そこで綱を作り坂下にくゞりつけ、まるで凧をあげるやうな形でその夜激河を決行した、二月廿六日の眞夜中である、何が何だか判らないまゝに綱を少しづつ伸ばしてゐるうちに『放す』とか『助けて呉れ』とか『オーイ』との聲夜にいろ〱聲がする、坂下の聲だとは思へぬ、サツパリ判らない、そのうちに返事が無いので綱を引いてみると

と二人の支那人が舟を漕いでやつて來る

捕へてみるとこれが坂下軍曹だつた、驚いたり喜んだりして事情を聞くとかうだ、泳ぎついて對岸につくと支那人宅を發見した、その家に飛び込み支那人をゆり起し手眞似足眞似で話をし着物を貰ひ着て火を焚かした、身體が温まつたので河に出て舟をみると全部の舟が底に穴をあけられ使用不能だ、その上舟もない、再び支那人宅に引返し櫓を一本探し出し舟のうち最も損害の少ないのを操り出し漕いで歸つて來たといふ、素晴しいか放膽といふか大した度胸だ、私は直ちにこのことを上申した、私は軍司令官から感狀を賜つた、私はこんな兵をむざむざ殺すのは惜しいと思つたので鐵旗授衞兵に廻した、その後幾多の戰鬪を經て奉天會戰も終り坂下は再び私の部下として第三小隊の中隊上等兵になつて來た、そして鐵嶺東南方の奉集堡の戰ひに入つた、私は當時中隊長としてこの奉集堡攻撃を命ぜ

坂下がこの中にあることなどその時は思ひも及ばなかつた、突擊してみると敵の猛攻にあつて非常な犧牲が出た、すぐに後退を命じたところ、坂下も腹部に負傷したらしかつたが、銃を杖にしながら私の所まで歩いて來るとそのまゝバツタリ息絶えてしまつた』

小磯總督は瞼をしばたゝかせて暫らく眼を伏せた、そして

『こんな美談佳話は山ほどある、當時の人々は兵に限らず實に立派だつた上下をあげて國家の興亡をかけて大戰爭を戰つた、いま國家の興亡をかけて大戰爭を勝ち抜かうとする我々は日露戰爭時代に二倍三倍する氣魄で敢闘してゆかねばならないのだ、諸君大いに頑張つて戴きたい』

日露の激戰を回顧する小磯總督

敵牙城の陷落近し
精鋭、焦山河市突入

湖南戰線

【〇〇前線九日同盟】八日夜來州の揚子江南岸に果敢なる殲滅戰を展開中であるが、敵の牙城〇〇に向つて進擊した〇〇部隊は二路〇〇に向つて猛烈な進擊を續行中であるが、すなはち東より〇〇部隊の先頭部隊は八日午後三時早くも大鼻灘（石首西方約三十キロ）東方約三十キロの地點より湖南省に沿うて揚子江を渡河し、九日午後一時早くも焦山河市（監利西南方約三十五キロ）に突入これを占領、敵前を急追して南下進撃中である

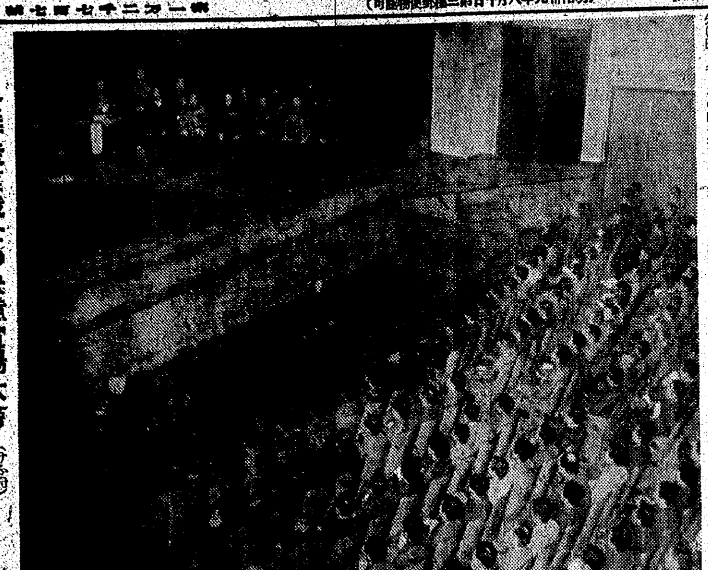
全鮮產業戰士の決意宣揚大會（けふ府民館）

貴院本會議
市町村案可決

【東京電話】十日の貴族院本會議は午前十時八分開會、直ちに日程に入り

一、市制中改正法律案
一、町村制中改正法律案
一、府縣制中改正法律案
一、北海道會法中改正法律案

の四件を一括上程原案通り可決成立、ついで東京都制案を上程、討論に入り松井茂氏（同和）水野錬太郎氏（交友）よりそれ〴〵贊成意見の開陳あつて採決の結果、全會一致、衆議院修正通り可決成立、最後に

一、岩手縣甲子河改修工事費補助施行の問題、ほか十三件の請願案件

を採擇して午後零時十分散會

ソ聯政府非難
米大使の失言

【ヴエノスアイレス九日同盟】ソ聯駐剳米國大使ウイリアム・スタンドレーが八日モスコーにおける記者團との會見で、米國からの武器援助につきソビエート政府が一向ソビエート國民に事情を傳へないのを非難したことは反樞軸陣營内に異常な反響を起すに至つたが米國政府においては九日直ちに同大使に對し事情の說明を要求し

來襲英機八を擊墜

【ベルリン九日同盟】獨空軍當局の發表によれば英空軍は八日夜またまた南部ドイツに來襲し民家街その他に盲爆を加へたが、獨防空部隊は直ちに應戰英機八機を擊墜した

消息

◇倉原新氏（朝鮮米穀倉庫常務）十一日朝離城
◇崎山參二氏（總督府遞信局監理課長）十日『あかつき』で歸任

建築科講義錄　土木科講義錄　第二十期
建築、施工、設計、製圖、監督、鐵筋、構造、計算、仕樣、積算、測量、規則の學科を平易に詳說した最新講義錄です。初學者には良き指導書となり、參考書となる。實用を主とした土木建築科を平易に講述したもので半年で專門學科を修了
全十二回　每月二回發刊
定價一圓廿錢
案内書見本進呈　希望の方は郵券四錢送れ
東京市京橋區新富町二ノ二　帝國工業教育會　振替東京八〇七〇〇

債券　國債・債券
森債券
大阪市東區北濱二丁目

發明報國
◎纖維工業界の驚異
時局下我が纖維工業界に於て、其の代用品時代に處し新たに斯界の權威に依り發明せられたる本製品は、代用品として纖維の代用として最適
製品の特長
◎麻絲の優良代用品として柔軟にて強靱
◎綿の優良代用品として保温・防濕
生産者より組合に一手に供給の途を確保し、又各地に販賣代理店を求む
東京市日本橋區本町一ノ一　現代社化學工業部

危機を救へ！
春になると今まで大したこともなかつた淋病は急に惡性化し・潜伏したものは又もや・ぞろぞろ頭をもたげ始める！
この時こそ根本的に治療すべきである！
治淋特效
チユーサイド
（包裝 24錠）
效果本位
株式會社 柳韓洋行　京城・大連・天津・奉天・台北

パピリオ
クレーム三種、粉白粉十二色、ほゝ紅十二色、口紅八色

日中殺菌劑
カオール
効能　口中殺菌　口熱口臭　身心の疲勞　精神の爽快　消化不良　胃カタル　下痢
本舖　東京・日本橋・水天宮前　安藤井筒堂藥品部

朝食・食欲不振　慢性胃カタル　晩食・食佳良
朝食・食欲亢進　胃弛緩症・胃擴張　晩食・食減退
新生アイフは胃腸の三大作用があり、主藥が胃腸内壁の炎症や損傷、胃腸筋の弛緩、分泌・運動・吸收機能の異常等、胃腸の機能的障害を除いて諸症狀を緩解鎭靜せしめるは勿論、病弱せる消化器官をその組織から恢復强化し、榮養抵抗力をも増强せしめますから、症狀の複雜頑固な慢性胃腸病には打つてつけの治療藥として賞用せられます。
慢性胃腸病には　新生アイフ
【定價】錠劑・粉末各二圓五十錢
發賣本舖　大阪市東區淸水谷西之町　昭和商會

けふ陸軍記念日

舉國、血戰に邁進

先人の偉業完成へ

小磯總督談

殷賑赫々たる大東亞戰下、茲にふたゝび意義深き陸軍記念日を迎へて征戰完遂の決意更に強さを加ふるものがある

想へば三十八年前の今月今日、我らが父祖先輩は明治天皇の御稜威の下、前線銃後渾然の一丸となつて傲然なる國魂を燃し、滿洲の曠野に進軍して連戰連勝、遂に奉天の大會戰に於て戰史に不滅の決勝的大捷を收め海の日本海海戰と相俟つて、當時世界最強と稱せられた露軍を完膚なき迄に擊破し、その積年の野望を粉碎してよく東亞の衛護に任じたのであるがこれは同時にまた滿洲建國以降今日に於ける大東亞共榮圈建設の先蹤を爲すものであり皇國是たる八紘爲宇顯現の機となつたものなることを國民は深く銘記せねばならぬ

即ち我が皇道統治の要諦は惟神の大道に遵ひ四海共存の道義世界建設にある、道義の大本に從するものは即ち相共に手を攜へて進み、これに反きて抗爭し來るものは即ち破邪顯正の寶刀を以て伐つ、これ我が皇國不動の國策にして悖乎として日月と共に渝らず近年における滿洲國、中華民國、泰國などに對する友誼と締盟とは即ちその前者であり往年に於る露國、現在の米英は即ち後者である、當年露國はその强大を恃んで濫りに野望を南進に圖り東亞の安定を攪亂するものあつたが故に、我は東亞民族の道義と平和のためにこれを伐つた、今日米英は放恣驕慢東亞民族を長久且つ徹底的に奴隷的隷屬下に置かむとし蔣政權を傀儡として徒らに東亞の禍亂を助長するものありしが故に帝國は東亞民族の道義と平和の爲に斷乎としてこれを伐ちつゝある

正義の軍の征く處、皇祖皇宗の神靈加護し給ふあり、相次ぐ皇軍の大戰果は比類なき道義の輝く所以であるが擊ちて已まむ決意と持久の氣力とに於て國民の士氣は果して卅八年前日露役當時の國內努力に劣らざるものがあるか否か、往年國を擧げて血戰に邁進したる決死の敢鬪を偲ぶ時、我々は眞に烈々たる敵愾心を振起せねばならぬ、特に朝鮮における光輝ある徴兵制の施行も既に一年後に迫つた、雄勁の皇謨を翼賛し奉り、百千年の國本を培ふ大征戰の完遂に吾人は更に一層の練成と實踐とを積みて御奉公の赤誠を捧げ、我が先人の血を以て築かれたる大東亞建設の偉業に更に燦然たる光彩あらしむべく不斷の努力を傾倒せねばならぬ、實に大東亞における皇道新秩序の確立は血を以つて繋がれたる吾人の歴史的使命である

戰力とは增産だ

勝拔く源泉は我らにある

產業戰士增產決意宣揚大會

增産へ、增産へ、ひた押しの進軍を續ける全鮮中堅產業戰士を集め第卅八回陸軍記念日の意義深き十日朝鮮聯盟主催の『全鮮產業戰士增產決意宣揚大會』は小磯總督、板垣軍司令官、山本京城師團長臨席のもとに盛大に行はれた

この日、國民服にゲートルを卷いた颯々しい全鮮主要工場、鑛山代表の中堅產業戰士約一千八百名は大講堂を埋め井原朝鮮軍參謀長以下幕僚、上瀧殖産局長以下本府關係局長、林中華民國總領事等參列

午後一時五分、津田聯盟宣傳部長の開會の辭により大會の幕は切つて落され一同起立のうへ宮城遙拜、默禱あつて朝鮮樂團の伴奏のうちに國歌奉唱あり波田聯盟總長の挨拶ののち小磯總督は

增產の途は一に邁に勇む精神力を以て一切を克服し排除し乃至合營業の生產を排斥し默々の裡に驚異的增產を現實化するものでなければなりません、個人個人が戰場に戰ひつゝあるとはそれ自體が直ちに國家の興亡に懸つて居るのであり國家が亡びて個人だけが生き永へらるゝものではありません、飛行機や彈丸の飛ぶ所だけが戰場ではなく工場も鑛山も事務室もおよそ日本人の動く所は總てこれ戰場である〝擊ちて止まむ〟の氣魄と精煉を發揮し增產に努めよと、烈々の訓辭で激勵、さらに板垣軍司令官も立ちて諸士の決死の奮鬪、日夜の生產が直ちに皇軍の戰力となり全戰線の輝かしき戰果となるべきを肝銘し勞苦を昂揚せよと、力強き激勵の言葉を送る、これに應へて工場勞務者代表龍山工作會社立見長吉氏、鑛山勞務者代表鐘紡鑛山事務所小川巖光氏から〝我等の誓〟が宣誓された、次いで大東亞聯盟成部長の先導により皇國臣民の誓詞を奉讀あつて一同の誓につれて〝海ゆかば〟を奉唱、波田總長の發聲により聖壽萬歲を奉唱し同二時廿分第一部を終つた引續き第二部に移り井原參謀長、上瀧殖産局長の特別講演あり、第三部の樂劇、映畫を上映、全鮮產業戰士の增產への進軍譜はいよいよ高らかに奏でられた

朝鮮軍で嚴肅な宮城遙拜式

米英擊滅の決意も新たに迎へた第卅八回陸軍記念日の十日、朝鮮軍では燦たる先人の偉勳を偲び午前九時から板垣軍司令官以下全員が軍司令部前庭に參集、嚴肅な宮城遙拜式を擧行した、式後記念映畫を觀覽したのち板垣軍司令官以下全員打ち揃つて龍山陸軍墓地に參拜、護國の英靈に感謝の默禱を捧げて『擊ちて止まむ』の固き決意を誓つた

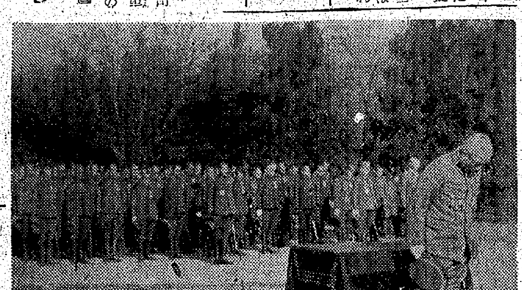

【寫眞=朝鮮軍の宮城遙拜式】

土木・鑛山・諸機械 協和商工株式會社 京城昭和通 支店清津

晴れの軍事功勞者

京城師管で二名表彰

一億決戰のうちに迎へた第卅八回陸軍記念日の十日を迎へて多年軍事思想普及のため盡瘁してきた軍事功勞者が陸軍大臣から表彰されたが、このうち京城師管下では左の二氏が晴れの表彰に浴し木盃並に功勞記章を授與された

全南羅州郡潘南面大安里四〇〇六 退役海軍兵曹長 勳七等 鎮分準一

忠北淸州邑榮町三七 退役主計少尉 正八位 矢野喜代作

仁川沖で實彈射擊

仁川附近の人々や漁船は御用心下さい—陸軍部隊では十三日(雨天の場合は十四日)午前八時から午後九時まで仁川で實彈射擊演習を行ふ

危險區域は松島、月尾島を連ねる線以南及び松島、德積島を連ねる線以西、松島遊園地を中心として半徑一萬五千米以內である實施に當つては仁川府松島遊園地西方山腹に赤色旗を揭げ夜間は赤色燈をつけることになつてゐる

分列行進も鮮か

本社鍊成會 第一期終了

二月十一日の紀元節を卜して發足した本社の社員鍊成會は、石田少尉を教官とし爾來一ケ月間、基礎訓練から開始したが、十日陸軍記念日をもつて第一期を終了、午前八時半から京城公立中學校々庭において社長代理上野總務局長臨席のもとに華々しく終了式を擧行した、甲乙班三百名、六個小隊に編成された本社鍊成部員は、見違へるほどの上達振りを示して隊田少尉(本社員)の指揮下にまづ上野局長の査閱をうけ、續いて勇壯なる分列行進の後、上野局長の訓示があり、それより石田教官の〝擊ちて止まむ〟の氣魄下に今日まで行はれた訓練講評及び希望が述べられ、本社森川總務部長鍊成部員を代表して石田教官以下各助教の熱心なる指導に對し深甚なる謝意を表し、第二期の鍊成には更に新職人としての意氣を昂揚して邁進せんことを誓つて九時五十分式を終つた

卒業式

京城女子商業學校では十一日午前十時から第十五回卒業證書授與式を擧行する

結婚費を節約して獻金

京城西四軒町一六一東亞企業株式會社取締役梅林松太郎氏は今回長女茂子さん(二)が阿部豊臣中尉と婚儀を擧げたが、その費用を節約して國防獻金として陸軍に一千圓、海軍に一千圓、防空監視隊員慰問金として二百圓計二千二百圓を十日本社へ寄託した

女給さん獻金

陸軍記念日の十日京城南部の讚盛莊では四十名の從業婦さんたちが、皇軍將兵への感謝をこめて金二百圓を醵出、笠原支配人が代表二名を伴ひ本社へ國防獻金として寄託した

お斷り 小說『後三國志』原稿未着につき將棋『高段者勝拔戰』と共に本日休載

南方行きの軍屬を募集

燦たるわが南方の戰果と目覺しい復興開發にいよいよ重要となつた國民の熱意に應へて朝鮮軍では次の要領により南方諸地域勤務の軍屬を採用する

一、雇員 中等學校以上の卒業者で廿二歲から廿五歲までの男子

一、筆生 國民學校高等科卒業十八歲から廿二歲までの男子

一、給仕 國民學校卒業者廿歲までの男子

の三種で本俸のほか手當支給、衣食住とも官給である

志望者は履歷書、戶籍謄本、身許證明書、寫眞を添へて十五日までに朝鮮軍兵事部宛に提出のこと、なほ廿五歲未滿の志望者は必ず父兄の同意書を要す、又戶籍謄本が間に合はぬ者は十五日までに履歷書と寫眞を添へて申出る要がある

乘換券廢止

京電の交通緩和策

京電總會出席のため東上中であつた京電社長穗積眞六郎氏は九日〝あかつき〟で歸城したが左の如く語る

私が社長に就任して最初の總會であるが、今期業績は概して良好であつた、京電の總會は從來東京で開催してゐたが今後は事業の性質にかんがみ原則として本社所在地である京城で開くことにした、新年度の事業計畫については種々考慮してゐるが現下の資材難で從來通り事業を推進し得ないのは遺憾である、車輛增備についても本年度四十餘台を新たに購入すべく既に註文を發してゐるが資材關係で意の如く入らぬ、然し是非職務が極力製作會社の督勵に努めてゐるので近く大部分實現されよう、交通難の緩和對策についても種々考究中であり乘換券廢止や停留場間の短縮なども考慮してゐるので一兩日中に決定のうへ發表する

總力戰研究所長に村上中將

【東京電話】總力戰研究所長遠藤喜一海軍中將は今回要職に轉出することゝなり、その後任は陸軍中將村上啓作氏と決定、九日左の如く發令された

陸軍中將 村上啓作

任總力戰研究所長(一)

總力戰研究所長 遠藤喜一

依願免本官

村上中將略歷 栃木縣出身本年五十五歲、陸士陸大卒、步兵學校教導隊長兼同校研究部員、陸軍省兵務課長、同軍務局軍事課長、陸大教官兼同校研究部主事などを歴補『戰爭要論』の著がある

決勝點へ猛進

先頭を競り合ふ咸北、全南の兩軍(安城川附近にて)=松岡特派員撮影

武裝自轉車部隊

先頭、水原に突入

けふの記念日に意氣軒昂!

本社主催

【水原にて大山、中村兩特派員發】嚴戰のうちに苦鬪を續けてゐる本社、朝鮮青年團、朝鮮聯盟青年體育振興會主催の徴兵制實施記念全鮮青訓扶餘—朝鮮神宮間武裝自轉車部隊鍊成大會は十日輝く陸軍記念日を迎へていよいよ意氣軒昂、午前八時四十五分を期して各道對抗競走行軍は天安郡前を勇躍出發一路最後の決勝點朝鮮神宮大前へ向ひ必死のペダルを踏み出した

かくて同九時五十九分十四秒所要時間一時間十四分の驚くべき好記錄をもつて慶南が第六關門平澤に突入、これに續いて全南、忠南、咸北、平北、京城府、全北、京畿、平南、忠北、慶北、江原、咸南の順でそれぞれ到着、さらに決勝點への猛進擊を續け、午後零時廿一分廿一秒には慶南部隊が第七關門水原へ聲に輝く先頭を保つて飛び込んだ、それにつゞいて咸北、忠南、京城、黃海、全南、忠北、京畿、江原、慶北、全北、平南の順位で慶南に肉薄、扶餘—朝鮮神宮間全行程百四十八キロをあと四十一キロに迫り、輝く陸軍記念日の感激に湧きたつ京城の森へ瞬時に突入しようと各部隊ともよその意氣軒昂を極めてゐる

美味滋養 精力强進 成參精茶

心臟 喘息の治療に 心力
◎精力體力弱き人◎動悸息切ある人◎結核肋膜熱の人
(藥價 二円より)
柳山市 心力本舗

けふの市況(十日)

株式 硬化 飛行機株中心

前場 戰局の現段階は決戰に次ぐ決戰の連日でとくに航空戰力の飛躍的增强を圖らねばならぬ、よつて航空工業の將來愈々發展が期待されるので昭和飛行機、國際航空、立川飛行機などそれぞれ五、八十錢方買進まれた、これにつれて他時局產業株も一齊に硬化模様となり、川崎重工、三菱重工、鐘實など一圓方反騰、また大東紡は時局產業に轉換したといふのでこれまた一圓方買進まれた、なほ短期は新東は四圓六十錢と二十錢方果り、新鐘七十四圓九十錢、高周波四十九圓五十錢とそれぞれ十錢方弱含みを示した

後場(强調)引續いて重要產業株には新規買ひが注がれ總じて强調を辿つた

實物 底堅

頑分的な投物も一巡出盡したので將來性のある事業株には買氣再燃し一般に底堅い成行を呈した、特に地株では朝鮮水力が新舊とも買氣をよんで前日より小一圓高、朝陽引續いて戻り足を示し、岩村、小林は伸悩み商狀を呈した、主なる出來値左の如し

昭和飛行機七五、五一六一二▲朝鮮水力八五、四▲同新三五、七一九▲岩村五二、七▲小林七五、〇▲國產車一九、〇▲川崎重工一〇〇、〇一一、一▲岩村五三、七▲朝鮮三、〇▲朝鮮理研一九、一二▲朝鮮製鍊二四〇

株式(十日)

朝取短期	前場大引	後場
[illegible]	[illegible]	[illegible]

大株短期	前寄	引	高	安	後寄
[illegible]	[illegible]	[illegible]	[illegible]	[illegible]	[illegible]

東株長期	前場	後場
[illegible]	[illegible]	[illegible]

東株短期	前寄	引	高	安	後寄
[illegible]	[illegible]	[illegible]	[illegible]	[illegible]	[illegible]

現株仲値(十日十一時現在)

[illegible]	[illegible]

重要資源株 日本石油 割安
日石は昨年十一月八十三圓八十錢と高値を示した後七十二圓八十錢で叩かれ現在八十五圓見當に落付いて居る、最近平和株が目立つて賣られて居るが當社株の利廻りは八分配當で七十五圓と見て五分三厘であるからもう少し買つて良い株と思はれる華々しくはないが此の邊を買つて八十圓臺の復活を期待すべきであらう
安東證券株式會社 電話本局(2)四一六七

朝取一般取引員 吉村取引店 京城黃金町 案內進呈

株式會社朝鮮取引所一般取引員 有價證券業
高橋國基商店
京城府黃金町二丁目一九九・電話本局②二一〇一・五四六

短期 現株
内海清藏商店
京城明治町

期 短 實 物
朝鮮取引所一般取引員
藤淵研一商店
電②二〇七五

生產擴充强力戰 株式は通で
幾多の好材料と朝鮮石油の將來性
石油の增產こそ國家至高目標であり朝鮮石油の將來性こそ實に洋々たりである
石油株の投資基礎を如何なる重點に置くか擴込增資と製油の一元化を想到せば朝鮮石油の割安は自ら首肯さるべし
內容說明書申込次第進呈
京城黃金町 白井株式店

月やく
とゞこうりお困りの方や御心配の人に
中尾本家

家庭名曲集 第一輯
樂しい家庭から…無敵日本の底力!!
浮薄なる敵性ジャズレコードを追放し、之等の樂しく而も健全なる音樂を家庭へ職場へ
放送で紹介を博した家庭音樂五重奏です
日本子守唄・さくら變奏曲 東京放送五重奏團
佐渡おけさ・會津磐梯山
籠流し
お江戸日本橋變奏曲・荒城の月・箱根八里・ダニューブ河の漣
★名曲音樂アルバム
テイチクレコード

コロムビア三月新譜
花咲く島々 渡邊はま子
愛唱歌曲篇
ハナ子さん お使は自轉車に乘つて 轟夕起子
樂しい我が家
奏鳴曲第九番
幻想交響曲
日蓄工業株式會社

醫學博士 鮫島義雄
鮫島產婦人科
電本一六二八

映畫界の名匠 マキノ正博 出演名
大映 續 清水港
豪華日本一!映畫界の巨星、片岡千惠藏と浪曲界の花形、廣澤虎造との大顏合せ!然もメガホンは名匠マキノ正博これぞ大映が放つ娛樂映畫の帝王篇!
獨占絶讚上映中
片岡千惠藏 廣澤虎造 澤村國太郎 轟夕起子 主演
京城劇場

頭をよくせよ
學校で成績をよくしたい學生諸君や、仕事の能率をあげたい人へ「ソール」療法をくはしく說明した「頭をよくする道」といふ本を無代で進呈します今スグ、左記へハガキで、お申込み下さい。
昭和學會

せきにパラコミン液

總督府農林省 麻袋取扱所
仁川府仲町二 澁谷商會 電話三五九四番

專賣特許 トマール 殺虫劑
三〇〇cc入(二石五斗乃至三石用)¥三・〇〇
京東亞農藥工業株式會社 朝鮮トマール總販賣所

農藥
市販除蟲菊劑の有效成分含有量はピリトリン一、五%でありますがトマールの有效成分含有量はピリトリン一、二五%の外にゾラニン三%、カンファー二%を有します爲全く藥害なき强力なる殺蟲殺菌力を有し特に果樹疏菜の發育を助長する榮養素を含有するを特徴とします(全國各農事試驗場・苹果試驗場有效試驗濟)
農作物 果樹 蔬菜 庭木

積極的强壯劑
ビクラ
心身改善の推進力
從來の榮養强壯劑は第二次的なるに反し、ビクラは積極的に身體の衰弱狀態に活力を與へ各機能を根本から積極的に活動させる綜合作用をもつ理想的な强壯劑です。
ビクラにはアルジモン、燐、コラエキス、ストリヒノス、マンガン等の重要榮養素が學理的に配合され、是等の成分が協同的に作用し迅速に目覺しい偉效果を發揮します
實業家、事務家、著作家、研究家、產業戰士、學生、スポーツマン等精神的、肉體的の勞務家にとつてはビクラこそ健康保持の必要缺くべからざる强壯劑です。
(適應症)
心身の過勞・神經衰弱・食慾不振・結核及病後・新陳代謝障碍・榮養不良・精力減退・耐力減退・四肢冷感・重病後及び手術後の恢復期
國內藥價 二五〇瓦 金二圓五十錢 一斤 金七圓八十錢
發賣元 岡山市南方町 株式會社林源十郎商店
特約店 (大阪)武田長兵衞商店 光榮商會 高橋盛大堂 (東京)小西新兵衞商店 鳥居商店
(全國一流藥店・各デパートに在り)